



Facultatea de  
**Inginerie Alimentară,  
Turism și Protecția Mediului**

## **STATUTUL DE FUNCȚIONARE AL CENTRULUI DE CERCETARE ÎN INGINERIA MEDIULUI ȘI DEZVOLTĂRII DURABILE**

### **Cap. 1: Denumire, Participanți, Structură, Formă Juridică, Reprezentare, Durată de Activitate, Sediul**

Art. 1.1. Centrului de Cercetare în Ingineria Mediului și Dezvoltării Durabile (numit, în continuare, CCIMDD) este o unitate de cercetare integrată în structura Departamentului de Științe Tehnice și ale Naturii din cadrul Facultății de Inginerie Alimentară, Turism și Protecția Mediului (FIATPM), Universitatea „Aurel Vlaicu” din Arad (UAV), înființat prin Hotărârea Senatului Universității „Aurel Vlaicu” din Arad nr. 37 din 19.02.2019.

Art. 1.2. Pentru comunicarea în limba engleză, denumirea este ”Center for Research in Environmental Engineering and Sustainable Development”.

Art. 1.3. CCIMDD are ca principal obiectiv strategic dezvoltarea, promovarea, integrarea și corelarea activității de cercetare științifică și dezvoltare tehnologică în domeniul protecției mediului, utilizării responsabile a resurselor naturale și promovării unor practici sustenabile în diverse sectoare economice și sociale.

Art. 1.4. CCIMDD are o structură deschisă și poate fi format din:

- membri permanenți (cadre didactice sau cercetători angajați pe perioada nedeterminată și/sau determinată din cadrul UAV și alte organisme de învățământ și/sau cercetare);
- membri temporari (profesori pensionari, studenți, masteranzi, doctoranzi, cercetători post-doctoranzi, personal de cercetare angajat pe perioadă determinată).

Art. 1.5. CCIMDD este o unitate autonomă din punct de vedere organizatoric, fără personalitate juridică și are ca bază materială infrastructura de cercetare din cadrul FIATPM.

Art. 1.6. În relațiile cu colaboratorii externi, CCIMDD este reprezentat prin Coordonatorul CCIMDD.

Art. 1.7. Durata de activitate este pe perioadă nedeterminată.

Art. 1.8. Sediul CCIMDD este: Universitatea „Aurel Vlaicu” din Arad, Facultății de Inginerie Alimentară, Turism și Protecția Mediului, Departamentului de Științe Tehnice și ale Naturii, sala nr. 127, Str. Elena Drăgoi nr. 2, Arad.

### **Cap. 2: Scopul și Necesitatea Constituirii**

Art. 2.1. CCIMDD este constituit în vederea asigurării următoarelor scopuri:

- a) Dezvoltarea eficientă a cercetării științifice și dezvoltării tehnologice în domeniul ingineriei mediului și a dezvoltării durabile.

- b) Promovarea cercetării științifice în plan teritorial, cu colaborări pe plan național și internațional.
- c) Dezvoltarea resurselor umane prin sprijinirea programelor de master și postuniversitare în domeniul ingineriei mediului și a dezvoltării durabile.
- d) Oferirea de suport științific și tehnic prin consultanță tehnică, programe de pregătire, granturi și contracte de cercetare.
- e) Sprijinul în formarea continuă a specialiștilor conform cerințelor pieței muncii.

### **Cap. 3: Obiectul de Activitate**

Art. 3.1. CCIMDD are următoarele obiecte de activitate principale:

- a) Propunerea și derularea unor cercetări prin programe de cercetare științifică în direcții actuale pe plan mondial din domeniul ingineriei mediului și a dezvoltării durabile.
- b) Dezvoltarea bazei materiale de cercetare;
- c) Susținerea și oferirea de suport programelor de studii de licență și master în domeniul ingineriei mediului și a dezvoltării durabile și a domeniilor conexe.
- d) Organizarea și participarea la organizarea de manifestări științifice locale, naționale și internaționale.
- e) Colaborarea științifică cu parteneri români și străini în vederea efectuării unor cercetări comune.

### **Cap. 4: Organizare și Funcționare**

Art. 4.1. Conducerea operativă a CCIMDD este asigurată de coordonatorul CCIMDD și a Consiliului director. Consiliul director este alcătuit din coordonatorul CCIMDD, secretarul științific și un membru.

Art. 4.2. Funcția de coordonator al CCIMDD poate fi dobândită în acord cu prevederile de la cap. 7.1.

Art. 4.3. Organizarea și funcționarea CCIMDD sunt stipulate în Regulamentul de organizare și funcționare a CCIMDD.

### **Cap. 5: Patrimoniul CCIMDD**

Art. 5.1. Patrimoniul CCIMDD se constituie din:

- a) Echipamente, instalații, software și material documentar obținute din diferite fonduri și puse la dispoziție de către conducerea FIATPM.
- b) Alte bunuri materiale atrase și obținute din cadrul CCIMDD în urma efectuării unor activități de cercetare sau din eventuale donații.

### **Cap. 6: Finanțarea în cadrul CCIMDD**

Art. 6.1. Sursele principale de finanțare în cadrul CCIMDD sunt:

- a) Fondurile atrase prin granturile de cercetare câștigate prin competiție.
- b) Fonduri rezultate din lucrări de cercetare științifică și tehnică desfășurate pe bază de contracte cu terți.

Art. 6.2. Alte surse de finanțare în cadrul CCIMDD pot fi:

- a) Valorificarea materialelor documentare elaborate.
- b) Taxe de participare la cursurile de formare continuă și la manifestările științifice organizate de CCIMDD.
- c) Donații și sponsorizări.

## **Cap. 7: Organizare**

Art. 7.1. Conducerea centrului de cercetare este numită la propunerea Consiliului Departamentului de Științe Tehnice și ale Naturii, avizat de consiliul FIATPM, avizat de Consiliul de Administrație al UAV și aprobat de Senatul UAV.

Art. 7.2. Noi membrii vor fi acceptați pe baza cererii de adeziune, a unui Curriculum Vitae detaliat cu specificarea domeniilor de competență în acord cu domeniile principale de cercetare ale CCIMDD și a unei liste de lucrări. Acceptarea de noi membrii se face pe baza votului Consiliului director cu majoritate simplă.

# STRUCTURA ORGANIZATORICĂ A CENTRULUI DE CERCETARE ÎN INGINERIA MEDIULUI ȘI DEZVOLTARE DURABILĂ

## Consiliul Director

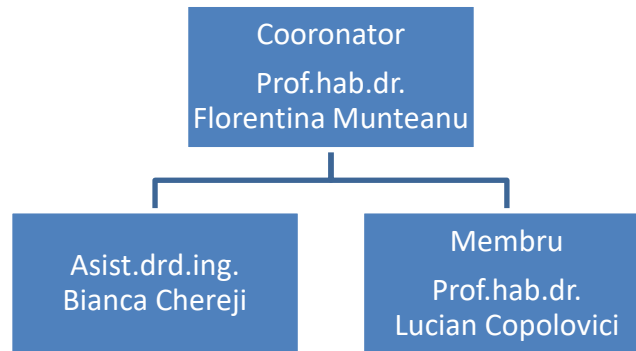

Coordonator: Prof.hab.dr. Florentina Munteanu, numită în Sedința de Senat a UAV din data de 9.10.2024

**Anexa 2 – Resursa umană implicată în Centrul de Cercetare în Ingineria mediului  
și Dezvoltare Durabilă**

1.	<b>CALINOVICI IOAN</b> <i>Conferențiar</i>
2.	<b>CHAMBRE DORINA RODICA</b> <i>Profesor abilitat</i>
3.	<b>CHEREJI BIANCA-DENISA</b> <i>Asistent universitar</i>
4.	<b>CHIȘ S. SABIN Jr.</b> <i>Șef de lucrări</i>
5.	<b>CIUTINA VIRGILIU</b> <i>Conferențiar</i>
6.	<b>CONDRAT DUMITRU</b> <i>Șef de lucrări</i>
7.	<b>COPOLOVICI DANA</b> <i>Profesor abilitat</i>
8.	<b>COPOLOVICI LUCIAN</b> <i>Profesor doctor chimist abilitat</i>
9.	<b>GAVRILAȘ SIMONA</b> <i>Șef de lucrări</i>
10.	<b>LILE RAUL</b> <i>Asistent universitar</i>
11.	<b>MUNTEANU FLORENTINA DANIELA</b> <i>Profesor abilitat</i>
12.	<b>ONOFREI ADRIANA</b> <i>Șef de lucrări</i>
13.	<b>PERȚA-CRIȘAN SIMONA</b> <i>Conferențiar</i>
14.	<b>RADU DANA GINA</b> <i>Conferențiar</i>
15.	<b>TOLAN IOLANDA</b> <i>Șef de lucrări</i>
16.	<b>URSACHI CLAUDIU</b> <i>Conferențiar</i>

**ANEXA 3. – TEME DE CERCETARE ANUALE –  
CENTRUL DE CERCETARE ÎN DEZVOLTARE RURALĂ**

1. Valorificarea superioară a resurselor vegetale și animale. Dezvoltarea filierelor de produs
2. Bioeconomie și Economie circulară în spațiul rural
3. Dezvoltarea resursei umane, antreprenariat, cultură și tradiții în spațiul rural
4. Educație, cercetare, consultanță și cooperare în mediul rural
5. Turism, agroturism, ecoturism în spațiul rural
6. Produse și preparate culinare tradiționale, certificarea lor
7. Dezvoltarea integrată și sustenabilă a spațiului rural