



Facultatea de
**Inginerie Alimentară,
Turism și Protecția Mediului**

STATUTUL DE FUNCȚIONARE AL CENTRUL DE CERCETARE ÎN DEZVOLTARE RURALĂ

Cap. 1: Denumire, Participanți, Structură, Formă Juridică, Reprezentare, Durată de Activitate, Sediul

Art. 1.1. Centrul de Cercetare în Dezvoltare Rurală (numit în continuare CCDR) este o unitate de cercetare integrată în structura Departamentului de Științe Tehnice și ale Naturii din cadrul Facultății de Inginerie Alimentară, Turism și Protecția Mediului (FIATPM), Universitatea „Aurel Vlaicu” din Arad (UAV), înființat prin Hotărârea Senatului Universității „Aurel Vlaicu” din Arad nr. 38 din 19.02.2019.

Art. 1.2. Pentru comunicarea în limba engleză, denumirea este ”Center for Research in Rural Development”.

Art. 1.3. CCDR are ca principal obiectiv strategic dezvoltarea, promovarea, integrarea și corelarea activității de cercetare științifică și dezvoltare tehnologică în domeniul dezvoltării rurale, utilizării responsabile a resurselor naturale și antropice, dezvoltării sustenabile și a creșterii calității vieții locuitorilor mediului rural.

Art. 1.4. CCDR are o structură deschisă și poate fi format din:

- membri permanenți (cadre didactice sau cercetători angajați pe perioada nedeterminată și/sau determinată din cadrul UAV și alte organisme de învățământ și/sau cercetare);
- membri temporari (profesori pensionari, studenți, masteranzi, doctoranzi, cercetători post-doctoranzi, personal de cercetare angajat pe perioadă determinată).

Art. 1.5. CCDR este o unitate autonomă din punct de vedere organizatoric, fără personalitate juridică și are ca bază materială infrastructura de cercetare din cadrul FIATPM.

Art. 1.6. În relațiile cu colaboratorii externi, CCDR este reprezentat prin Coordonatorul CCDR.

Art. 1.7. Durata de activitate este pe perioadă nedeterminată.

Art. 1.8. Sediul CCDR este: Universitatea „Aurel Vlaicu” din Arad, Facultății de Inginerie Alimentară, Turism și Protecția Mediului, Departamentului de Științe Tehnice și ale Naturii, sala nr. 128, Str. Elena Drăgoi nr. 2, Arad.

Cap. 2: Scopul și Necesitatea Constituirii

Art. 2.1. CCDR este constituit în vederea asigurării următoarelor scopuri:

- a) Dezvoltarea eficientă a cercetării științifice și dezvoltării tehnologice în domeniul Ingineriei și Managementului în Agricultură și Dezvoltare Rurală.
- b) Promovarea cercetării științifice în plan teritorial, cu colaborări pe plan național și internațional.
- c) Dezvoltarea resurselor umane prin sprijinirea programelor de licență și master în domeniul Ingineriei și Managementului în Agricultură și Dezvoltare Rurală.
- d) Oferirea de suport științific și tehnic prin consultanță tehnică, programe de pregătire, granturi și contracte de cercetare.
- e) Sprijinul în formarea continuă a specialiștilor conform cerințelor pieței muncii.

Cap. 3: Obiectul de Activitate

Art. 3.1. CCDR are următoarele obiecte de activitate principale:

- a) Propunerea și derularea unor cercetări prin programe de cercetare științifică în direcții actuale pe plan mondial din domeniul Ingineriei și Managementului în Agricultură și Dezvoltare Rurală;
- b) Dezvoltarea bazei materiale de cercetare;
- c) Susținerea și oferirea de suport programelor de studii de licență și master în domeniul Ingineriei și Managementului în Agricultură și Dezvoltare Rurală și a domeniilor conexe;
- d) Organizarea și participarea la organizarea de manifestări științifice locale, naționale și internaționale;
- e) Colaborarea științifică cu parteneri români și străini în vederea efectuării unor cercetări comune.

Cap. 4: Organizare și Funcționare

Art. 4.1. Conducerea operativă a CCDR este asigurată de coordonatorul CCDR și a Consiliului director. Consiliul director este alcătuit din coordonatorul CCDR, secretarul științific și trei membri.

Art. 4.2. Funcția de coordonator al CCDR poate fi dobândită în acord cu prevederile de la cap. 7.1.

Art. 4.3. Organizarea și funcționarea CCDR sunt stipulate în Regulamentul de organizare și funcționare a CCDR, cât și în Regulamentele ce decurg din aplicarea Legii învățământului superior nr. 199/2023, la data aplicării lor.

Cap. 5: Patrimoniul CCDR

Art. 5.1. Patrimoniul CCDR se constituie din:

- a) Echipamente, instalații, software și material documentar obținute din diferite fonduri și puse la dispoziție de către conducerea UAV.
- b) Alte bunuri materiale atrase și obținute din cadrul CCDR în urma efectuării unor activități de cercetare sau din eventuale donații.

Cap. 6: Finanțarea în cadrul CCDR

Art. 6.1. Sursele principale de finanțare în cadrul CCDR sunt:

- a) Fondurile atrase prin granturile de cercetare câștigate prin competiție.
- b) Fonduri rezultate din lucrări de cercetare științifică și tehnică desfășurate pe bază de contracte cu terți.

Art. 6.2. Alte surse de finanțare în cadrul CCDR pot fi:

- a) Valorificarea materialelor documentare elaborate.
- b) Taxe de participare la cursurile de formare continuă și la manifestările științifice organizate de CCDR.
- c) Donații și sponsorizări.

Cap. 7: Organizare

Art. 7.1. Conducerea centrului de cercetare este numită la propunerea Consiliului Departamentului de Științe Tehnice și ale Naturii, avizat de consiliul FIATPM, avizat de Consiliul de Administrație al UAV și aprobat de Senatul UAV.

Art. 7.2. Noi membrii vor fi acceptați pe baza cererii de adeziune, a unui Curriculum Vitae detaliat cu specificarea domeniilor de competență în acord cu domeniile principale de cercetare ale CCDR și a unei liste de lucrări științifice. Acceptarea de noi membrii se face pe baza votului Consiliului director cu majoritate simplă.

STRUCTURA ORGANIZATORICĂ A CENTRULUI DE CERCETARE ÎN DEZVOLTARE RURALĂ

Consiliul Director

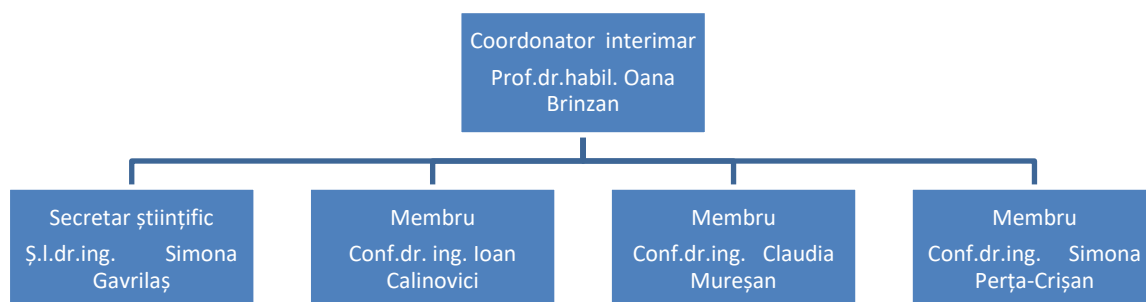

Anexa 2. – Grupurile de lucru ale Centrului de Cercetare în Dezvoltare Rurală

Sustenabilitate, etică și comunicare în mediul rural	
1.	ȚIGAN EUGENIA , <i>Conferențiar abilitat</i>
2.	Blaga Radu , Lector.dr , UAV Facultatea de Stiinte Economice
3.	BRÎNZAN MARIA OANA , <i>Conferențiar abilitat inginer</i>
4.	GAVRILAȘ SIMONA , <i>Șef de lucrări</i>
	Tradiție și inovație
5.	PERȚA-CRIȘAN SIMONA , <i>Conferențiar</i>
6.	MUREȘAN CLAUDIA , <i>Conferențiar</i>
7.	RADU DANA GINA , <i>Conferențiar</i>
8.	PALCU SERGIU , <i>Șef de lucrări</i>
	Utilizarea sustenabilă a resurselor vegetale și animale
6.	MUNTEANU FLORENTINA DANIELA , <i>Profesor abilitat</i>
7.	CALINOVICI IOAN , <i>Conferențiar</i>
8.	CIUTINA VIRGILIU , <i>Conferențiar</i>
9.	CHIȘ S. SABIN Jr. , <i>Șef de lucrări</i>
10.	DOBRA CALIN , <i>Șef de lucrări</i>

ANEXA 3. – TEME DE CERCETARE ANUALE – CENTRUL DE CERCETARE ÎN DEZVOLTARE RURALĂ

- Relația comunităților rurale cu obiectivele de interes strategic al managementul ariilor protejate;
 - Promovarea de practici economice sustenabile ale economiei rurale aflate pe teritoriul unei arii naturale protejate;
 - Modele transferabile de Bioeconomie și Economie circulară în spațiul rural;
 - Valorificarea superioară a resurselor vegetale și animale. Dezvoltarea filierelor de produs;
 - Studii privind evaluarea amprentei ecologice asupra diferitelor practici agroalimentare;
 - Studiul modalităților de eficientizare a lanțurilor de aprovizionare, de la producător la consumator, pentru a reduce risipa alimentară și a îmbunătăți sustenabilitatea;
 - Stabilirea consumului de apă la unele plante de cultură în condițiile schimbărilor climatice -Utilizarea metodelor directe și indirecte;
 - Stabilirea bilanțului apei în sol în condiții de irigare. Stabilirea regimului de irigare;
 - Utilizarea unor metode de udare cu consum redus de apă, în scopul conservării acesteia.
- Metode de udare localizate
- Produse și preparate culinare tradiționale, certificarea lor;
 - Implementarea SMC și SMSA de-a lungul filierei de produs/serviciu;
 - Utilizarea biotehnologiilor în producția agricolă: dezvoltarea de culturi rezistente la boli sau schimbări climatice; îmbunătățirea calității produselor agricole;
 - Folosirea unor ingrediente naturale ce conțin compuși biologic activi în obținerea de alimente funcționale;
 - Preparate culinare și produse de patiserie specifice gastronomiei românești cu valoare nutrițională ridicată;
 - Educație, cercetare, consultanță și cooperare în mediul rural
 - Dezvoltarea resursei umane, antreprenoriat, cultură și tradiții în spațiul rural
 - Turism, agroturism, ecoturism în spațiul rural
 - Dezvoltarea integrată și sustenabilă a spațiului rural