

RAPORT

**al Comisiei pentru Evaluarea și Asigurarea Calității (CEAC)
a Facultății de Științe Economice - 2024**

1.Misiune, obiective, integritate academică

Facultatea de Științe Economice face parte din Universitatea "Aurel Vlaicu" din Arad. Științele economice funcționează la Arad începând cu anul universitar 1993-1994, când, prin adresa Ministerului Educației Naționale nr. 1346/17.09.1993, a luat ființă profilul economic cu două module: Finanțe și Bănci, (specializarea: Finanțe și asigurări), respectiv, - Gestione, Contabilitate și Control Financiar (specializarea: Contabilitate și Informatică de Gestione). Din acest moment, Facultatea de Inginerie a devenit „Facultatea de Inginerie și Științe Economice”, titlatură sub care a funcționat până în luna octombrie 1999. Anul 1999 a fost anul nașterii Facultății de Științe Economice. Prin HG nr. 866/28.10.1999 a fost semnat actul de înființare a actualei Facultăți de Științe Economice cu două specializări: Finanțe și Asigurări, cursuri de zi, respectiv, Contabilitate și Informatică de Gestione, cursuri de zi, și fără frecvență, ambele specializări fiind acreditate de instituția națională de profil care funcționa în acea perioadă.

Misiunea principală a Facultății de Științe Economice este aceea de a forma specialiști cu înaltă calificare în urma procesului didactic și de cercetare în parteneriat cu mediul economic, serviciile publice, sectorul privat și alte institute de cercetare sau centre universitare. Misiunea Facultății de Științe Economice definită în strategia acesteia constă în asumarea rolului de motor de dezvoltare al societății prin vegherea permanentă asupra cererii de specialiști din mediul economic și adaptarea permanentă a ofertei educaționale creând competențe profesionale și de cercetare pe toate domeniile abordate. Facultatea de Științe Economice își propune formarea de specialiști în domeniul economic și financiar cu pregătire universitară pe care să o actualizeze continuu pe baza celor mai noi realizări științifice din domeniul economic. Calitatea actului educațional, profesionalismul cadrelor didactice și capacitatea de adaptare „din mers” la dinamica cererii de pe piața muncii au făcut posibile dezvoltarea programelor de studii, precum și a ofertei educaționale pentru studenți. Așa se face că, în prezent, în cadrul Facultății de Științe Economice a Universității „Aurel Vlaicu” din Arad studenții se pot pregăti în cadrul studiilor universitare de licență și master în diferite specializări.

Facultatea de Științe Economice are 4 programe de studii de licență:

- Domeniul Administrarea afacerilor: Economia comerțului, turismului și serviciilor (IF, 3 ani)
- Domeniul Contabilitate: Contabilitate și informatică de gestiune (IF, 3 ani)
- Domeniul Finanțe: Finanțe și bănci (IF, 3 ani)
- Domeniul Management: Management (IF, 3 ani)

Facultatea de Științe Economice are 5 programe de studii de master, după cum urmează:

- Domeniul Administrarea afacerilor: Antreprenoriat și administrarea afacerilor (IF, 2 ani)
- Domeniul Contabilitate: Expertiză contabilă și audit (IF, 2 ani)
- Domeniul Finanțe: Finanțe Corporative (IF, 2 ani)
- Domeniul Management: Management și finanțare în administrație publică (IF, 2 ani)
- Domeniul Management: Strategii și politici de management (IF, 2 ani)

2.Sistemul de conducere

Facultatea de Științe Economice are în componență Departamentul de Științe Economice condus de către un director de departament în persoana domnului conf.univ.Almași Robert. Consiliul Departamentului de Științe Economice este format din directorul de departament și 4 membrii.

Consiliul Departamentului de Discipline Economice este prezentat în tabelul de mai jos:

Nr.crt.	Funcția didactică	Nume și prenume
1	Conf. univ.dr.	Almasi Robert Cristian
2	Conf. univ.dr.	Condea Bogdan Virgil
3	Lect. univ.dr.	Gomoi Bogdan Cosmin
4	Lect. univ.dr.	Barbu Florentina Simona
5	Lect. univ.dr.	Săplăcan Silviu Ilie

Departamentul de discipline economice este format din cadre didactice titulare și cadre didactice asociate. Consiliul Facultății de Științe Economice cuprinde 10 cadre didactice și 4 studenți, membrii acestuia fiind aleși în mod democratic respectând regulamentele de alegeri, Carta UAV și legislația în vigoare. Biroul Consiliului Facultății asigură conducerea operativă fiind format din decan, prodecan și directorul de departament.

FSEco are reprezentanți cadre didactice și studenți în Senatul Universității.

ORGANIGRAMA FACULTATEA DE ȘTIINȚE ECONOMICE		
Decan	Conf. univ.dr.Pantea Mioara	Telefon: 0257/252700 mioara.pantea@uav.ro
Prodecani	Lect.univ.dr.Mazuru Luminița Lect.univ.Bilți Raluca	Telefon: 0257/252700 luminița.mazuru@uav.ro raluca.bilti@uav.ro
Director departament discipline economice	Conf.univ.dr.Almași Robert	Telefon: 0257/252700 robert.alamsi@uav.ro

Cadrele didactice care fac parte din Consiliul Facultății de Științe Economice sunt prezentate în tabelul de mai jos:

Nr.crt.	Numele și prenumele	Cadru didactic/Student
1.	Nicolaescu Cristina	Conf.univ.dr.
2.	Isac Florin	Conf.univ.dr.
3.	Bălan Leonard	Conf.univ.dr.
4.	Cilan Teodor	Conf.univ.dr.
5.	Pantea Mioara	Conf.univ.dr.
6.	Almași Robert	Conf.univ.dr.
7.	Cuc Lavinia	Prof.univ.dr.
8.	Spînu Adina	Conf.univ.dr.
9.	Mazuru Luminița	Lect.univ.dr.
10.	Sanda Grigorie	Conf.univ.dr.
11.	Cojocaru Viviana	Student
12.	Olar Andreea Nicoleta	Student
13.	Pisocenco Andrei	Student
14.	Preda Daniel Emanuel	Student

3. Structura sistemului de asigurare a calității

Sistemul de asigurarea și management al calității a fost reorganizat, fiind înființată, conform legii, Comisia de evaluare și asigurarea a calității din universitate, care este asistată de comisii de evaluare și asigurare a calității la nivel de facultăți. Sistemul calității este coordonat la nivel executiv de prorectorul responsabil cu activitățile de învățământ și de asigurare a calității care colaborează cu decanul și prodecanii facultății. Responsabili pentru asigurarea calității la nivel de program de studii sunt coordonatorii programelor de studii respective, care colaborează strâns cu CEAC-FSEco și care sunt numiți dintre cadrele didactice cu experiență didactică și în domeniul asigurării calității, asigurându-se astfel o eficientă corelare a planurilor de învățământ cu cerințele pieței naționale a muncii, monitorizarea activității studenților pe parcursul semestrelor, integrarea noilor tehnologii de predare, precum și îmbinarea adecvată a predării cu metodele de examinare și evaluare.

Activitatea educațională este auditată intern de Comisiile de audit numite la nivelul fiecărei facultăți. Aceste comisii auditează programele de studii, activitatea din facultate și întocmesc rapoarte anuale sau de câte ori este necesar. Rapoartele de audit sunt prezentate conducerii facultății și consiliului facultății, iar rezultatele lor sunt incluse în raportul anual asupra calității academice din facultate, care este un document public. Periodic, se realizează studii, obținându-se astfel implicarea și responsabilizarea unui mare număr de cadre didactice și o mai bună transmitere a informațiilor spre și dinspre structurile de management. O mare atenție s-a acordat cunoașterii de către studenți a documentelor elaborate în universitate și identificării opțiunilor lor.

Structurile pentru Asigurarea Calității promovează în UAV o cultură a calității prin luarea în considerare a valorilor, normelor și activităților practicate pentru evaluarea și monitorizarea calității activităților didactice și de cercetare.

4.Evaluarea periodică a calității corpului profesoral

Regulament privind evaluarea periodică a cadrelor didactice în Universitatea Aurel Vlaicu din Arad a fost elaborat în baza reglementărilor actuale privind asigurarea calității educației și a Metodologiei de evaluare externă a ARACIS.

Pe baza acestui Regulament se desfășoară și activitatea de evaluare din cadrul FSE.

Evaluarea cadrelor didactice a inclus:

- Autoevaluarea
- Evaluarea cadrelor didactice de către studenți.
- Evaluarea colegială
- Evaluarea de către directorul de departament
- Evaluarea staisfăției studenților

Procesul de evaluare a cadrelor didactice pentru anul 2024 s-a desfășurat conform următorului calendar:

Perioada	Activitatea	Observații
Iunie 2024	Evaluarea cadrelor didactice de către studenți	Sesiunea I
Ianuarie 2025	Evaluarea cadrelor didactice de către studenți	Sesiunea a II-a
Ianuarie 2025	Autoevaluarea cadrelor didactice	
Ianuarie 2025	Evaluarea colegială	
Februarie 2025	Evaluarea de către directorul de departament	

Evaluarea cadrelor didactice se realizează anual, cu excepția evaluării cadrelor didactice de către studenți, care se realizează semestrial.

4.1. Autoevaluarea cadrelor didactice

Autoevaluarea cadrelor didactice din Facultatea de Științe Economice s-a realizat în luna ianuarie 2025 raportat la anul calendaristic anterior (1 ianuarie -31 decembrie 2024), prin completarea pe platforma integrată de management universitar S.U.M.S a unui document numit „FIȘA DE AUTOEVALUARE A ACTIVITĂȚII DIDACTICE ȘI ȘTIINȚIFICE” . Modul de completare a acestei fișe se găsește în „*Procedura operațională privind autoevaluarea cadrelor didactice din UAV*”.

Autoevaluarea are în vedere următoarele activități ale cadrelor didactice:

- activitatea didactică;
- activitatea științifică;
- activitatea din comunitatea academică.

Autoevaluarea cadrelor didactice din FSE este coordonată de către CEAC-FSE.

CEAC-FSE a format comisia de verificare a fișelor de autoevaluare din: directorul de departament, un membru al CEAC-FSE și responsabilul cu cercetarea științifică din cadrul Facultății de Științe Economice. În cazul verificării fișei de autoevaluare a directorului de departament, comisia este formată din decanul facultății, un membru CEAC-FSEco și responsabilul cu cercetarea științifică din cadrul Facultății de Științe Economice. În cazul responsabilului cu cercetarea științifică din cadrul facultății, comisia de verificare este formată din decanul facultății, directorul de departament și un membru CEAC-FSE. Acestea au fost numite de către decan.

Autoevaluarea este un proces prin care fiecare cadru didactic din FSE își examinează activitatea proprie și furnizează o descriere completă și corectă a activității pe care a desfășurat-o și își asumă deplina responsabilitate pentru autoevaluarea făcută.

Acțiunile de autoevaluare au fost desfășurate pe baza programării stabilite, pentru toate cadrele didactice din cadrul FSE.

În luna ianuarie 2025 fiecare cadru didactic din cadrul FSE completează fișa de autoevaluare pe platforma integrată de management universitar S.U.M.S.

În prima decadă a lunii februarie, Comisia de verificare a fișelor de autoevaluare validează punctajele fiecărui cadru didactic. În cazul existenței unor neclarități, comisia poate solicita cadrului didactic, documente justificative privind punctajul înscris în Fișa de autoevaluare.

Comisia de verificare, după verificare va aviza electronic Fișa de autoevaluare pe platforma integrată de management universitar S.U.M.S.

Un raport cumulativ, care va cuprinde toate cadrele didactice ale FSE, se va transmite de către CEAC-FSE decanului facultății și directorului de departament din care face parte cadrul didactic. CEAC-FSE întocmește un Raport sintetic asupra autoevaluării cadrelor didactice care stă la baza întocmirii Raportului asupra calității în cadrul FSE.

Fișele de autoevaluare sunt discutate în Consiliul FSE pentru a se găsi soluții cu privire la corectarea neconformităților constatate, dacă este cazul, iar aceste soluții sunt însușite de cadrul didactic evaluat.

Prelucrarea și centralizarea datelor legate de procesul de autoevaluare a scos în evidență următoarele:

- Au fost evaluate un nr. 33 de cadre didactice din cadrul Departamentul de discipline economice, astfel:
 - Profesori: 3
 - Conferențieri: 15
 - Lectori: 13
 - Asistenți: 2

Situația autoevaluării se prezintă astfel:

Cadre didactice evaluate	Număr		Punctaj maxim	Punctaj minim
	Titulari	Asociați		
Profesori	3	-	1.541,93	36,15
Conferențieri	15	-	1.959,84	198,67
Lectori	13	-	642,28	126,78
Asistenți	2	-	61,67	39

Tabel 1: Situația numerică a cadrelor didactice titulare și punctajul minim/maxim pe fiecare grad didactic

Figura 1: Situația punctajului maxim și minim aferentă gradului didactic de profesor



Figura 2: Situația punctajului maxim și minim aferentă gradului didactic de conferențiar



Figura 3: Situația punctajului maxim și minim aferentă gradului didactic de lector

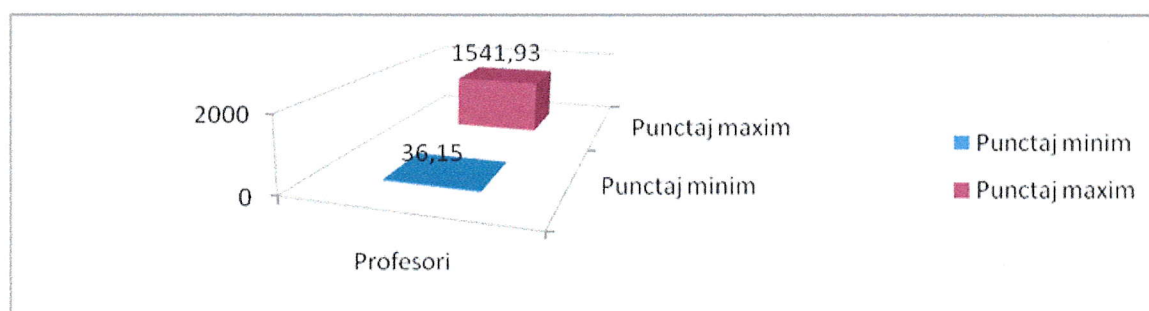

Figura 4: Situația punctajului maxim și minim aferentă gradului didactic de asistent

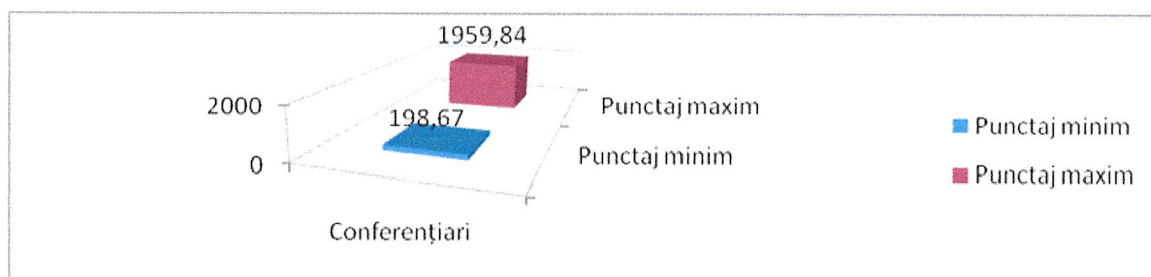

Figura 5: Situația punctajului minim obținut pe grade didactice

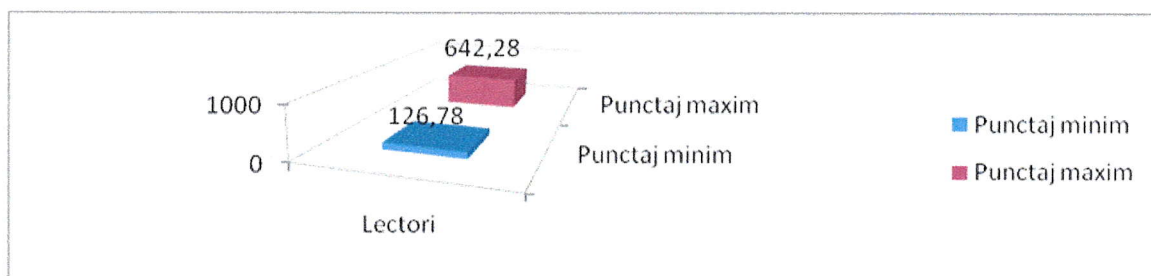

Figura 6: Situația punctajului maxim obținut pe grade didactice

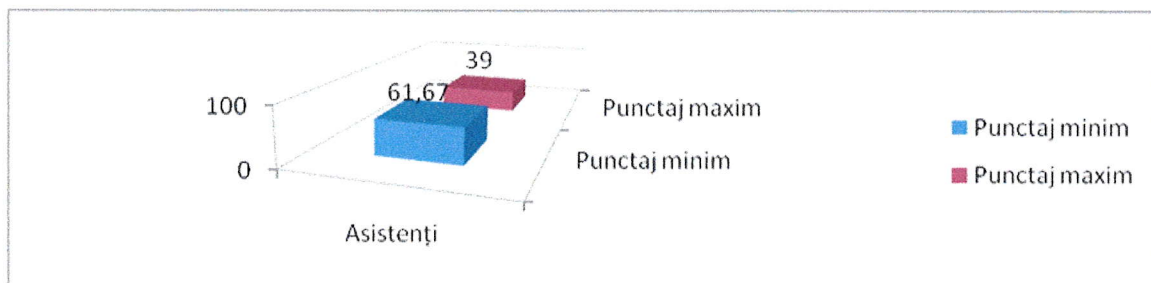

Figura 7: Situația punctajului minim și maxim obținute pe grade didactice

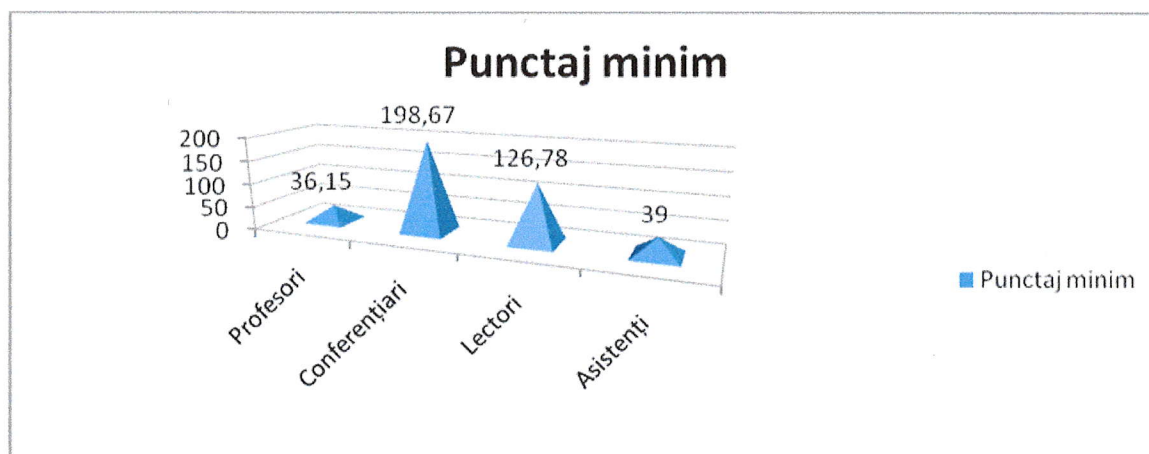

- Situația rezultatelor autoevaluării cadrelor didactice din cadrul departamentului de discipline economice, este:

Nr. crt.	Cadre didactice ale departamentului	Gradul didactic	Media generală obținută	Observații
1.	c.d.1	Conf. univ.dr	282,95	
2	c.d.2	Conf.univ.dr.	249,5	
3	c.d.3	Lect.univ.dr.	148,17	
4	c.d.4	Lect.univ.dr.	259,33	
5	c.d.5	Lect. univ.dr	192,5	
6	c.d.6	Prof.univ.dr.	446,5	
7	c.d.7	Conf.univ.dr.	209,28	
8	c.d.8	Conf.univ.dr.	198,67	
9	c.d.9	Conf.univ.dr.	519,31	
10	c.d.10	Prof.univ.dr.	1541,93	
11	c.d.11	Conf.univ.dr.	265,75	
12	c.d.12	Asist. univ. drd.	61,67	
13	c.d.13	Lect. univ.dr.	642,28	

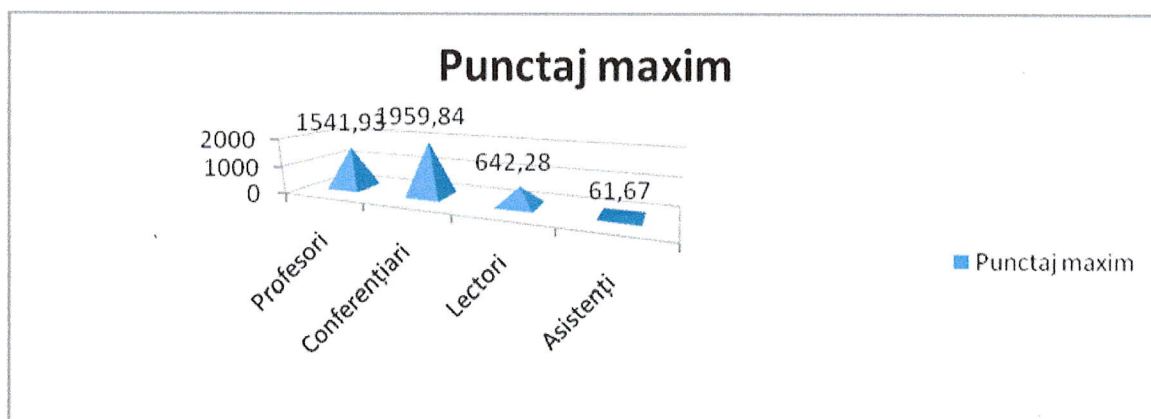
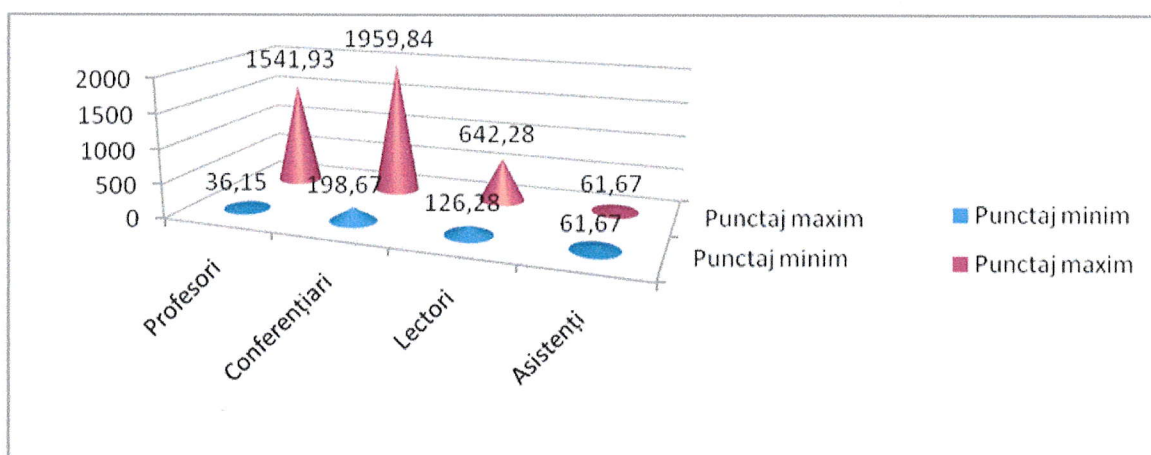
14	c.d.14	Conf.univ.dr.	512	
15	c.d.15	Lect.univ.dr.	767	
16	c.d.16	Conf.univ.dr.	454,67	
17	c.d.17	Conf.univ.dr.	1959,84	
18	c.d.18	Conf.univ.dr.	201,44	
19	c.d.19	Lect.univ.dr.	165,5	
20	c.d.20	Conf.univ.dr.	426	
21	c.d.21	Conf.univ.dr.	508,01	
22	c.d.22	Lect.univ.dr.	126,78	
23	c.d.23	Lect. univ.dr	169,5	
24	c.d.24	Lect.univ.dr.	451,5	
25	c.d.25	Conf.univ.dr.	405,5	
26	c.d.26	Lect. univ.dr.	257	
27	c.d.27	Lect. univ.dr.	295,57	
28	c.d.28	Lect.univ.dr.	325,13	
29	c.d.29	Conf.univ.dr	431,24	
30	c.d.30	Prof.univ.dr.	36,15	
31	c.d.31	Conf.univ.dr.	712,35	
32	c,d,32	Lect univ dr	131,76	
33.	c,d.33	Asist.univ.drd.	39	

Tabel 2: Situația punctajului obținut pe fiecare cadru didactic

Centralizarea datelor legate de autoevaluarea cadrelor didactice titulare din cadrul Facultății de Științe Economice a scos în evidență calificativele favorabile obținute de fiecare cadru didactic.

4.2.Evaluarea personalului didactic de către studenți

Evaluarea cadrelor didactice de către studenți/masteranzi este coordonată de către Comisia de calitate la nivel Facultății de Științe Economice cu implicarea îndrumătorilor de an. Procesul de evaluare a cadrelor didactice (titulari și asociați) de către studenți/masteranzi s-a realizat pe platforma integrată de management universitar (S.U.M.S) prin completarea de către studenți/masteranzi a chestionarului de evaluare („*Chestionar de evaluare a activității didactice de către studenți*”). Studenții/masteranzii au completat pe platformă chestionarul în ultimele două săptămâni de activitate didactică aferent semestrului II 2023-2024 și semestrului I 2024-2025 înainte de începerea sesiunii de examene în conformitate cu o programare stabilită de către CEAC-FSEco. Evaluarea cadrelor didactice de către studenți/masteranzi se realizează semestrial și are în vedere cunoașterea percepției studenților privind calitatea activității didactice a cadrelor didactice evaluate.

Actiunile de evaluare de către studenți/masteranzi a cadrelor didactice se desfășoară pe baza programării stabilite, pentru toate cadrele didactice din cadrul FSE. Completarea chestionarelor se va face individual și este obligatorie completarea răspunsului la toate întrebările din chestionar. Platforma va genera punctajul și graficul fiecărui cadru didactic evaluat, pentru fiecare criteriu. Acestea vor constitui Raportul de evaluare a activității didactice de către studenți.

Comentariile și sugestiile din chestionare se centralizează în raport, fără nici o modificare a conținutului lor. Nu se vor lua în calcul chestionarele provenite de la studenți/masteranzi a căror participare la activitatea didactică evaluată a fost de sub 25%.

CEAC-FSE constituie câte un dosar pentru fiecare cadru didactic, membru al departamentului de discipline economice. Dosarul cuprinde raportul de evaluare de către studenți a cadrului didactic evaluat în două exemplare, precum și formularele prin care a fost evaluat de către studenți/masteranzi cadrul didactic respectiv.

Raportul cumulativ se transmite de către CEAC-FSE decanului facultății și directorului de departament din care face parte cadrul didactic evaluat. Fișele de evaluare a cadrelor didactice de către studenți/masteranzi sunt discutate cu fiecare cadru didactic pentru a se găsi soluții cu privire la corectarea neconformităților constatate, iar aceste ceste soluții sunt însușite de către cadrul didactic evaluat.

CEAC-FSE întocmește Raportul sintetic asupra evaluării cadrelor didactice de către studenți care stă la baza întocmirii Raportului asupra calității din cadrul FSEco pe anul 2024. Prelucrarea informațiilor legate de evaluarea cadrelor didactice de către studenți/masteranzi se prezintă astfel:

Prelucrarea informațiilor legate de evaluarea cadrelor didactice de către studenți se prezintă astfel:

Evaluarea cadrelor didactice de către studenți în perioada: ***Semestrul II an universitar 2023-2024 (sesiunea I):***

- Au fost evaluate un nr. de 36 cadre didactice din departamentul de Economie, astfel:

Profesori: 5 persoane

Conferențieri: 14 persoane

Lectori: 15 persoane

Asistenți universitari: 2 persoane

- Situația evaluării cadrelor didactice de către studenți **la curs** se prezintă astfel:

Tabel 1: Situația numerică a cadrelor didactice titulare/asociate și punctajul minim/maxim pe fiecare grad didactic

Cadre didactice evaluate	Număr		Punctaj minim	Punctaj maxim
	Titulari	Asociați		
Profesori	3	2	4,00	4,60
Conferențieri	14	-	4,25	4,88
Lectori	13	1	4,15	4,88
Asistenți universitari	-	-	-	-

Figura 1: Situația punctajului maxim și minim aferentă gradului didactic de profesor



Figura 2: Situația punctajului maxim și minim aferentă gradului didactic de conferențiar



Figura 3: Situația punctajului maxim și minim aferentă gradului didactic de lector

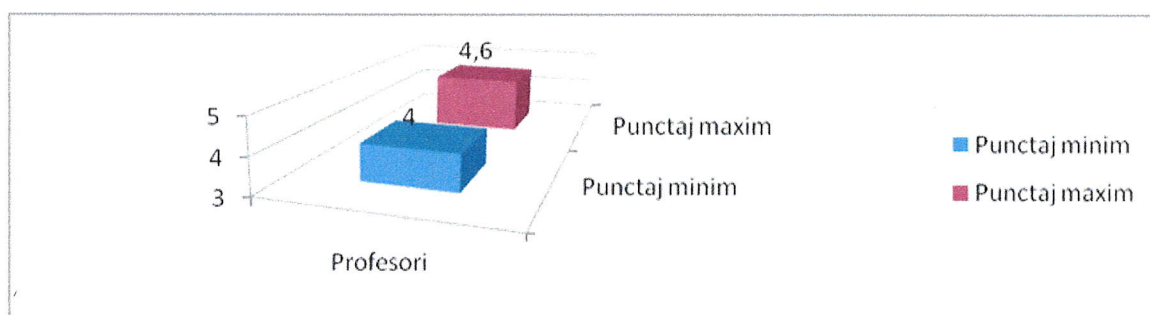

Figura 4: Situația mediei minime obținute pe grade didactice

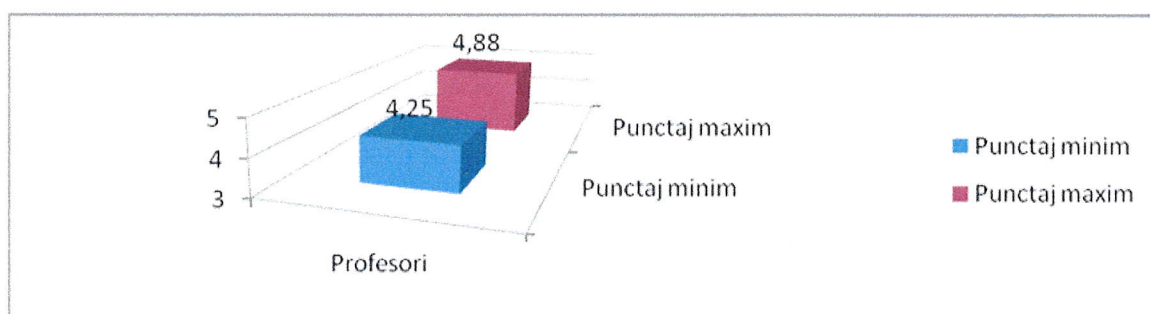

Figura 5: Situația mediei maxime obținute pe grade didactice

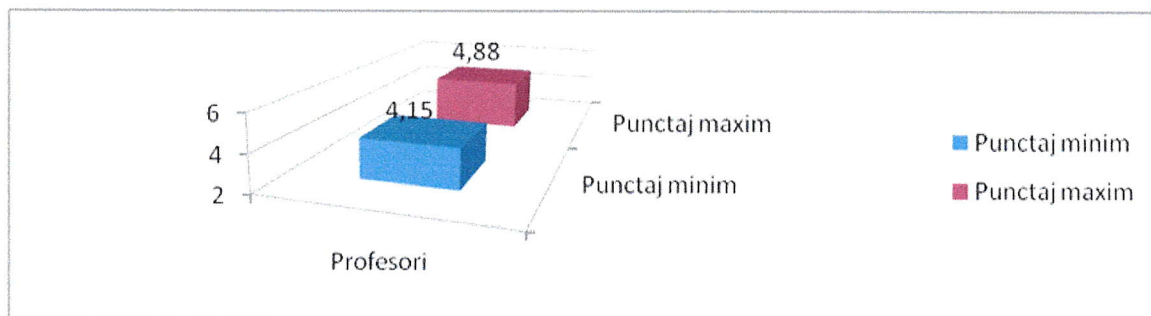

Figura 6: Situația mediei minime și maxime obținute pe grade didactice

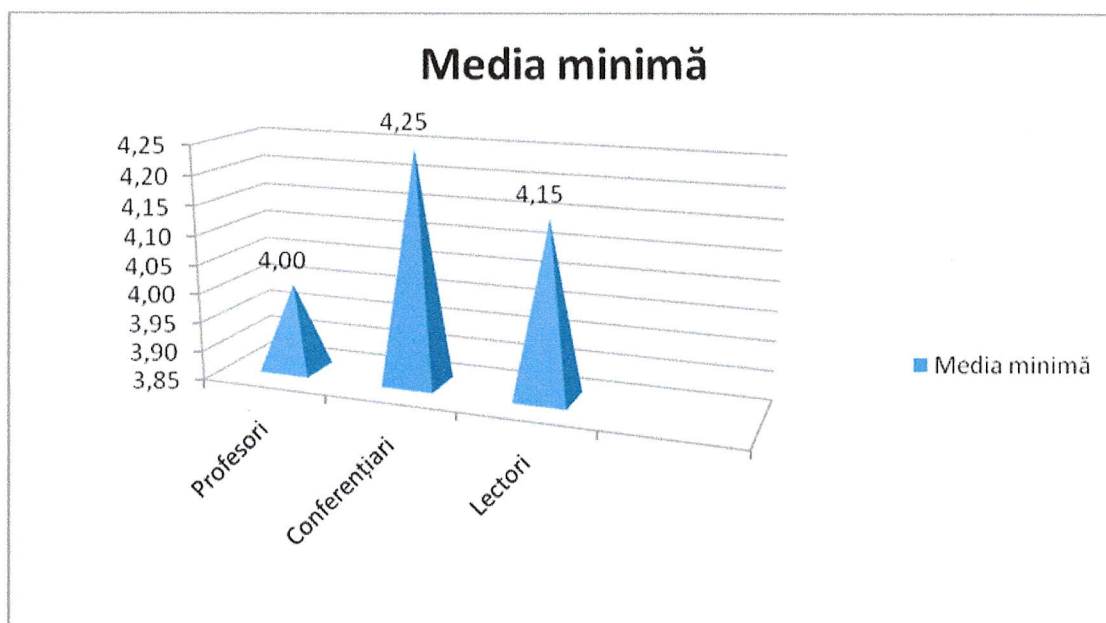

Tabel 2: Situația cumulativă privind rezultatele obținute de cadrele didactice la curs din cadrul FSEco (semestrul II 2023-2024)

Nr. crt.	Cadre didactice ale departamentului	Gradul didactic	Media generală obținută	Observații
1.	c.d.1	Conf. univ.dr	4,80	
2	c.d.2	Conf.univ.dr.	4,80	
3.	c.d.3	Lect.univ.dr.	4,69	
4	c.d.4	Lect.univ.dr.	4,36	
5	c.d.5	Lect. univ.dr	4,38	
6	c.d.6	Prof.univ.dr.	4,60	
7	c.d.7	Conf.univ.dr.	4,71	
8	c.d.8	Conf.univ.dr.	4,51	
9	c.d.9	Conf.univ.dr.	4,25	
10	c.d.10	Prof.univ.dr.	4,28	
11	c.d.11	Conf.univ.dr.	4,61	
12	c.d.12	Lect. univ.dr.	4,79	
13	c.d.13	Conf.univ.dr.	4,45	

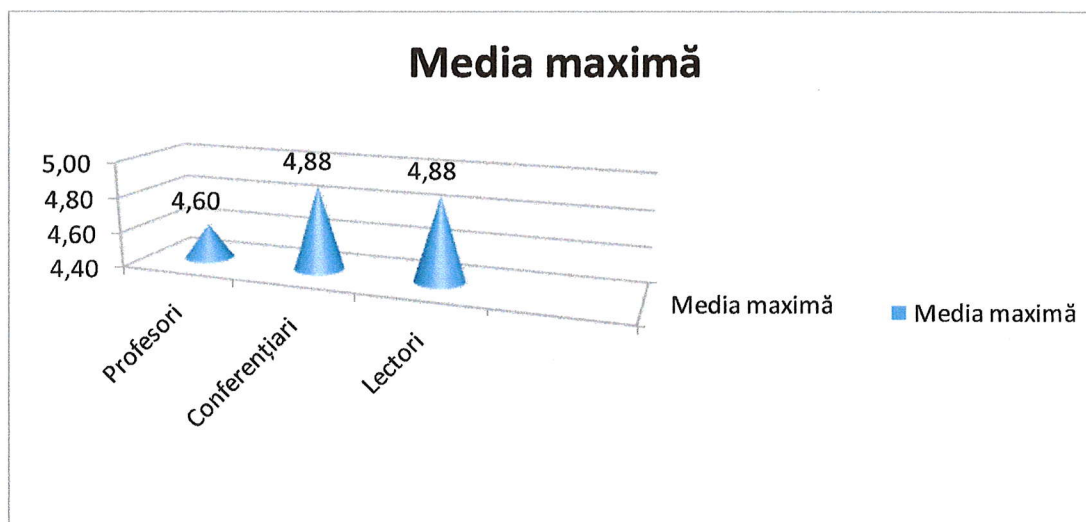
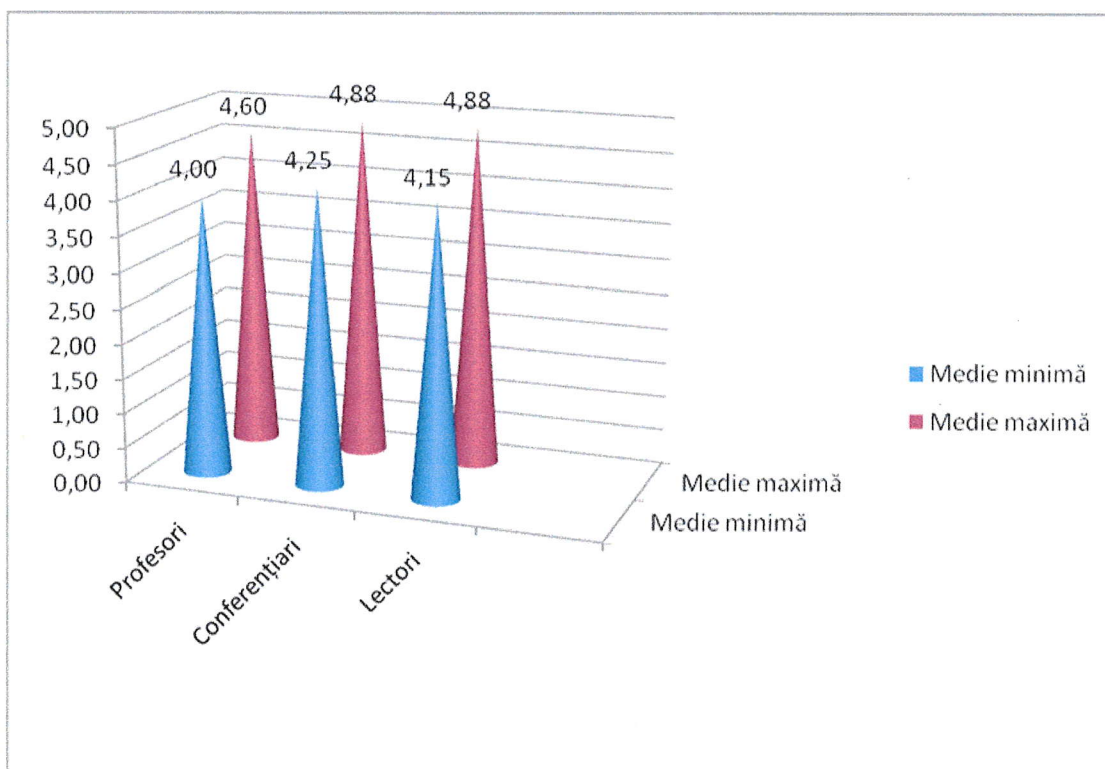
14	c.d.14	Lect.univ.dr.	4,53	
15	c.d.15	Conf.univ.dr.	4,68	
16	c.d.16	Conf.univ.dr.	4,75	
17	c.d.17	Conf.univ.dr.	4,73	
18	c.d.18	Lect.univ.dr.	4,15	
19	c.d.19	Conf.univ.dr.	4,50	
20	c.d.20	Conf.univ.dr.	4,70	
21	c.d.21	Lect.univ.dr.	4,69	
22	c.d.22	Lect. univ.dr	4,71	
23	c.d.23	Lect.univ.dr.	4,63	
24	c.d.24	Conf.univ.dr.	4,88	
25	c.d.25	Lect. univ.dr.	4,88	
26	c.d.26	Lect.univ.dr.	4,83	
27	c.d.27	Lect.univ.dr	4,58	
28	c.d.28	Prof.univ.dr.	4,50	
29	c.d.29	Conf.univ.dr.	4,59	
30	c.d.30	Lect univ dr	4,74	
31	c.d.31	Prof.univ.dr.	4,00	
32	c.d.32	Prof univ.dr.	4,50	
33	c.d.33	Lect univ. dr	4,50	

- Situația evaluării cadrelor didactice de către studenți **la seminar** se prezintă astfel:

Tabel 3: Situația numerică a cadrelor didactice titulare/asociate și punctajul minim/maxim pe fiecare grad didactic

Cadre didactice evaluate	Număr		Punctaj minim	Punctaj maxim
	Titulari	Asociați		
Profesori	3	2	4,00	4,78
Conferențieri	14	-	4,40	5,00
Lectori	13	1	4,50	4,95
Asistenți universitari	2	-	4,57	4,80

Figura 7: Situația punctajului maxim și minim aferentă gradului didactic de profesor



Figura 8: Situația punctajului maxim și minim aferentă gradului didactic de conferențiar



Figura 9: Situația punctajului maxim și minim aferentă gradului didactic de lector

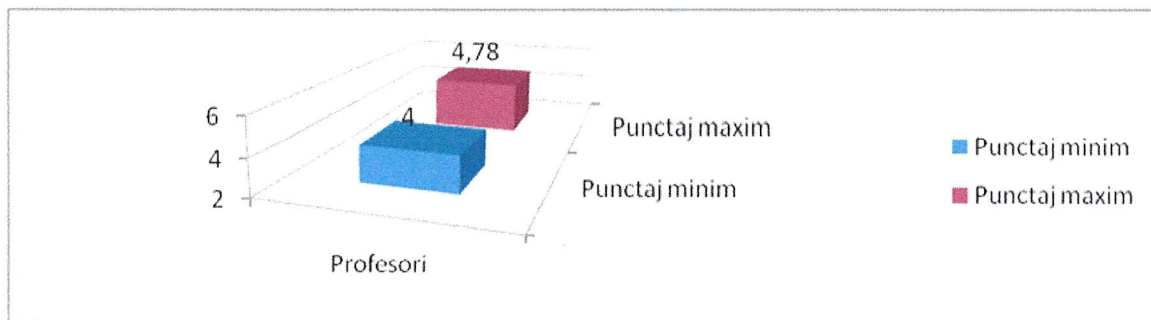

Figura 10: Situația punctajului maxim și minim aferentă gradului didactic de asistent

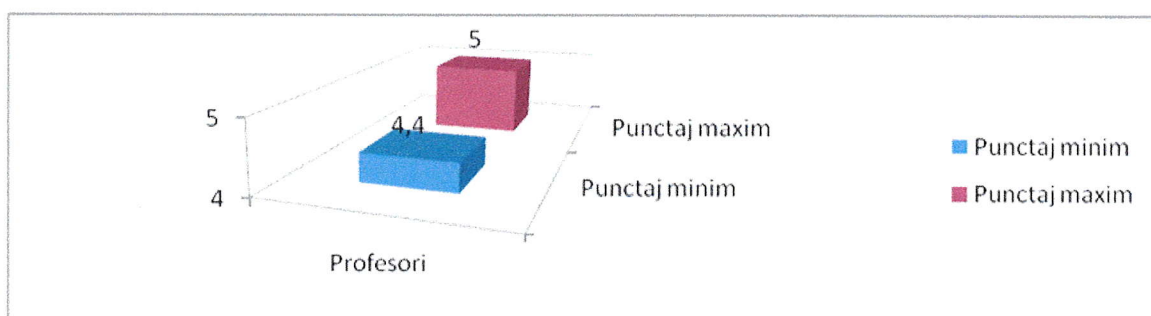

Figura 11: Situația mediei minime obținute pe grade didactice

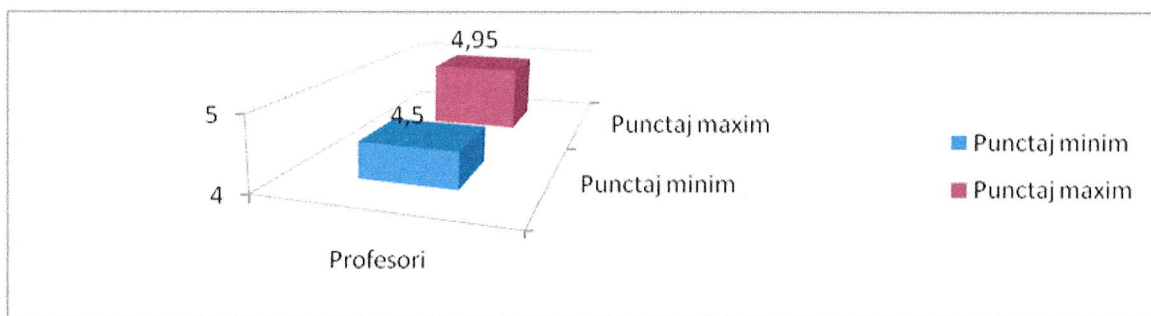

Figura 12: Situația mediei maxime obținute pe grade didactice

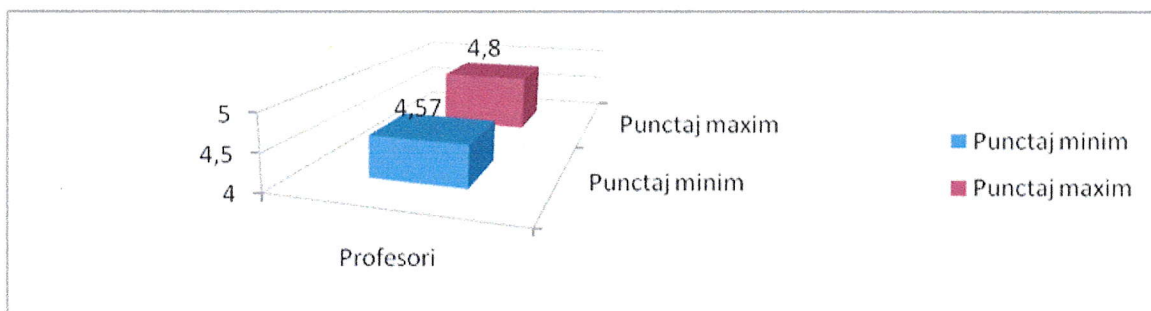

Figura 13: Situația mediei minime și maxime obținute pe grade didactice

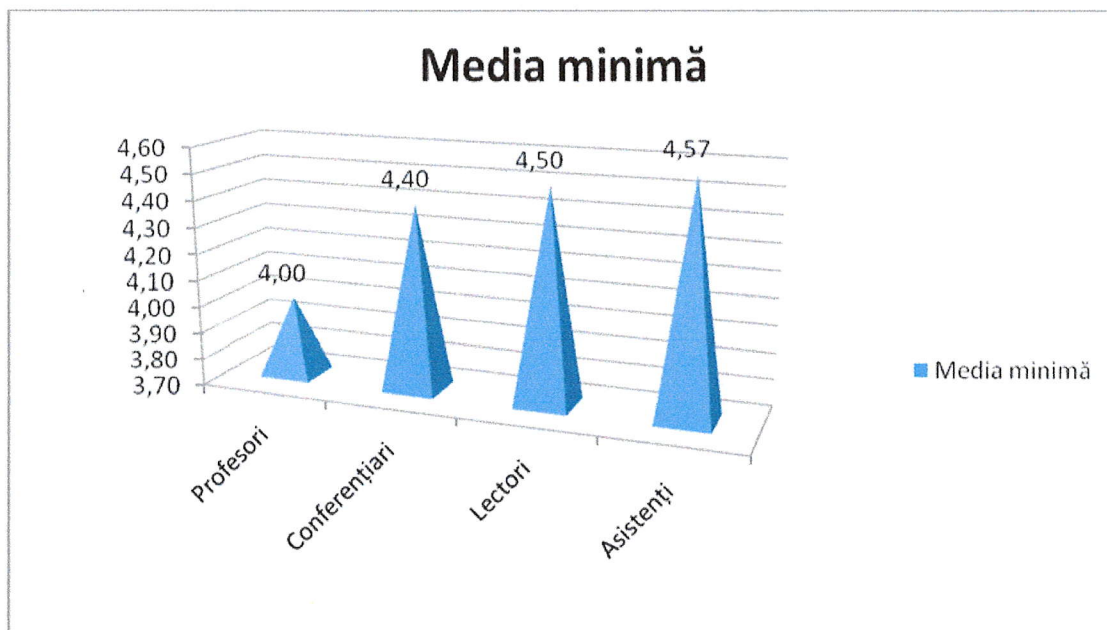

Tabel 4: Situația cumulativă

privind rezultatele obținute de cadrele didactice la seminar din cadrul FSEco (semestrul II 2023-2024)

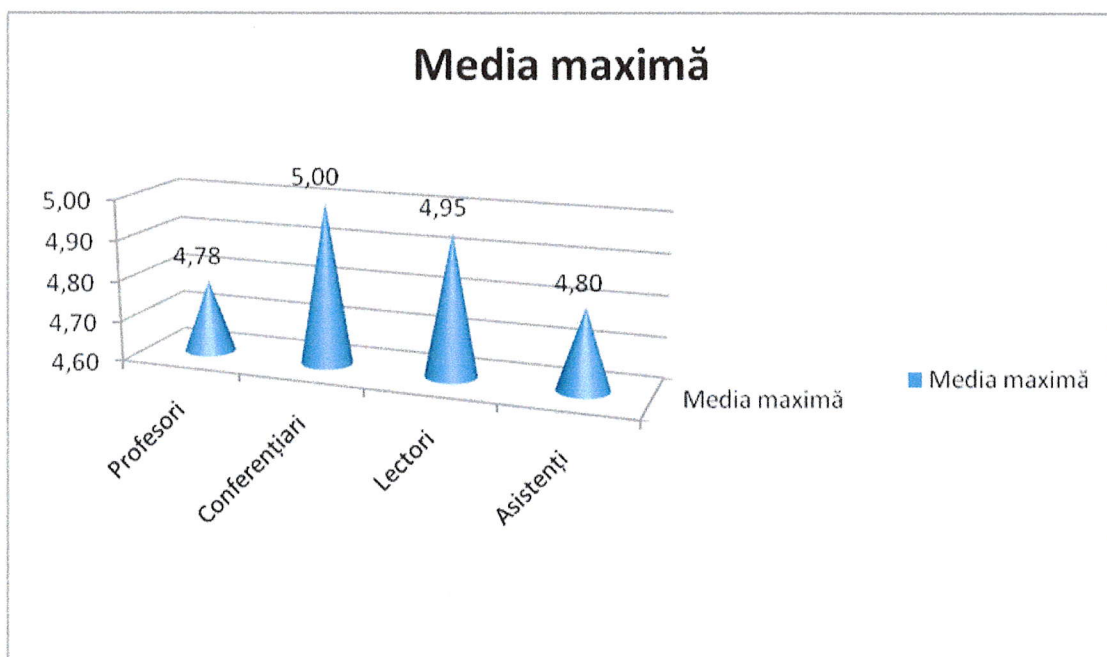
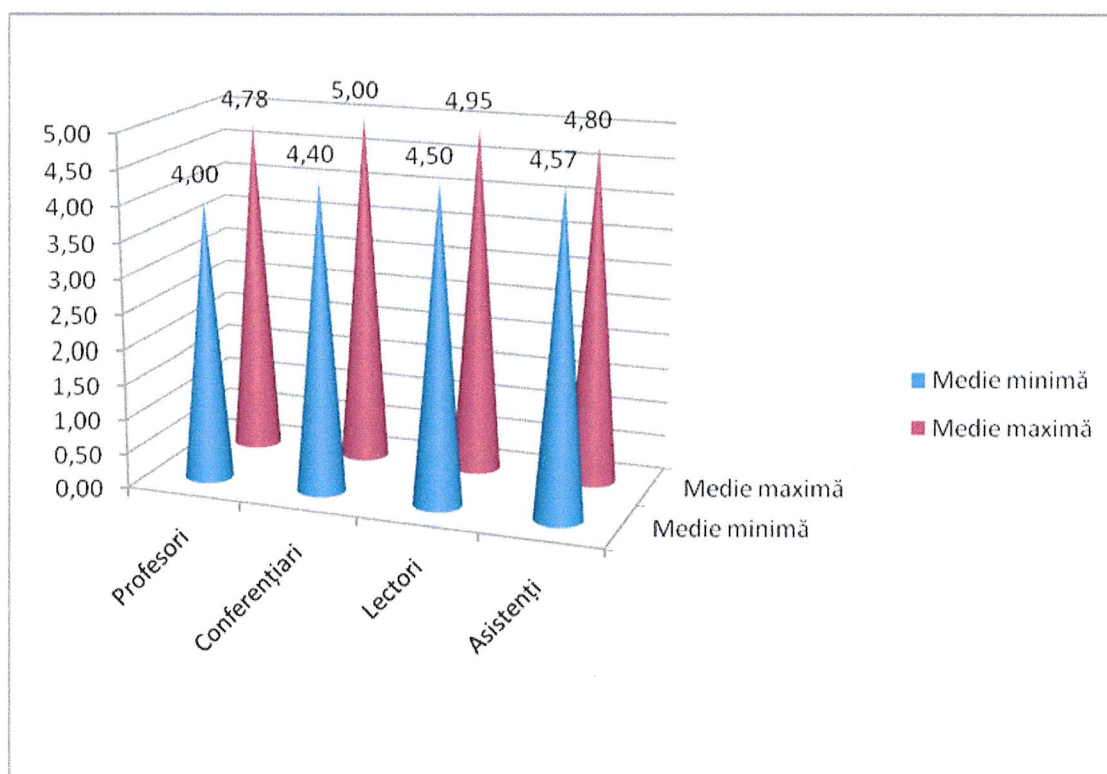
Nr. crt.	Cadre didactice ale deparatamentului	Gradul didactic	Media generală obținută	Observații
1.	c.d.1	Conf. univ.dr	4,89	
2	c.d.2	Conf.univ.dr.	4,95	
3	c.d.3	Lect.univ.dr.	4,92	
4	c.d.4	Lect.univ.dr.	4,61	
5	c.d.5	Lect. univ.dr	4,78	
6	c.d.6	Prof.univ.dr.	4,78	
7	c.d.7	Conf.univ.dr.	4,69	
8	c.d.8	Conf.univ.dr.	4,62	
9	c.d.9	Conf.univ.dr.	4,66	
10	c.d.10	Prof.univ.dr.	4,46	
11	c.d.11	Conf.univ.dr.	4,72	
12	c.d.12	Asist. univ. drd.	4,80	
13	c.d.13	Lect. univ.dr.	4,87	

14	c.d.14	Conf.univ.dr.	4,40	
15	c.d.15	Lect.univ.dr.	4,50	
16	c.d.16	Conf.univ.dr.	4,80	
17	c.d.17	Conf.univ.dr.	4,87	
18	c.d.18	Conf.univ.dr.	4,85	
19	c.d.19	Lect.univ.dr.	4,54	
20	c.d.20	Conf.univ.dr.	4,73	
21	c.d.21	Conf.univ.dr.	5,00	
22	c.d.22	Lect.univ.dr.	4,77	
23	c.d.23	Lect.univ.dr.	4,83	
24	c.d.24	Conf.univ.dr.	4,69	
25	c.d.25	Lect. univ.dr.	4,88	
26	c.d.26	Lect. univ.dr.	4,78	
27	c.d.27	Lect.univ.dr.	4,95	
28	c.d.28	Lect.univ.dr	4,73	
29	c.d.29	Prof.univ.dr.	4,73	
30	c.d.30	Conf.univ.dr.	4,63	
31	c.d.31	Lect univ dr	4,84	
32	c.d.32	Asist.univ.drd.	4,57	
33	c.d.33	Prof.univ.dr.	4.00	
34	c.d.34	Prof univ.dr.	4,60	
35	c.d.35	Lect univ. dr	4,50	

Evaluarea cadrelor didactice de către studenți în perioada: *Semestrul I an universitar 2024-2025 (sesiunea II):*

- Au fost evaluate un nr. de 35 cadre didactice din departamentul de Economie, astfel:

Profesori: 6 persoane

Conferențieri: 14 persoane

Lectori:13 persoane

Asistenți universitari: 2 persoane

- Situația evaluării cadrelor didactice de către studenți **la curs** se prezintă astfel:

Tabel 1: Situația numerică a cadrelor didactice titulare/asociate și punctajul minim/maxim pe fiecare grad didactic

Cadre didactice evaluate	Număr		Punctaj minim	Punctaj maxim
	Titulari	Asociați		
Profesori	3	3	4,32	4,85
Conferențieri	14	-	4,37	4,79
Lectori	13	-	4,39	4,86
Asistenți universitari	-	-	-	-

Figura 1: Situația punctajului maxim și minim aferentă gradului didactic de profesor



Figura 2: Situația punctajului maxim și minim aferentă gradului didactic de conferențiar



Figura 3: Situația punctajului maxim și minim aferentă gradului didactic de lector

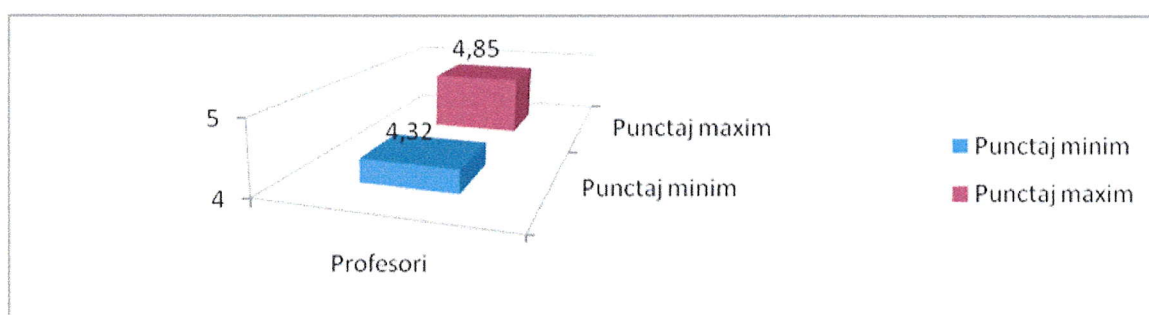

Figura 4: Situația mediei minime obținute pe grade didactice

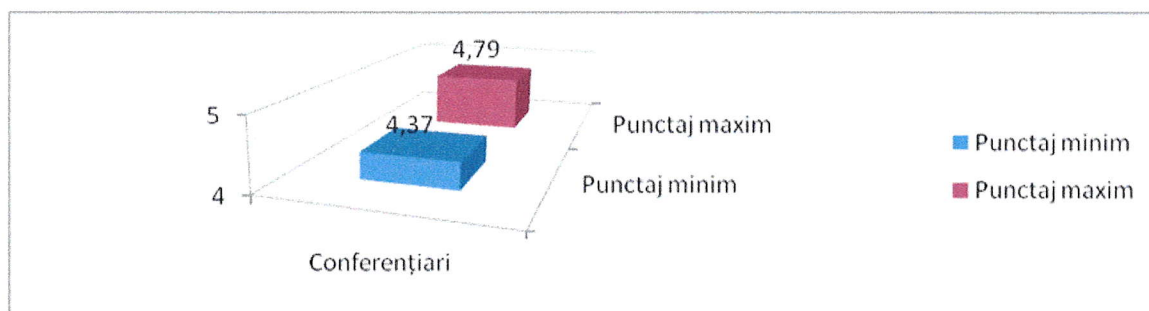

Figura 5: Situația mediei maxime obținute pe grade didactice

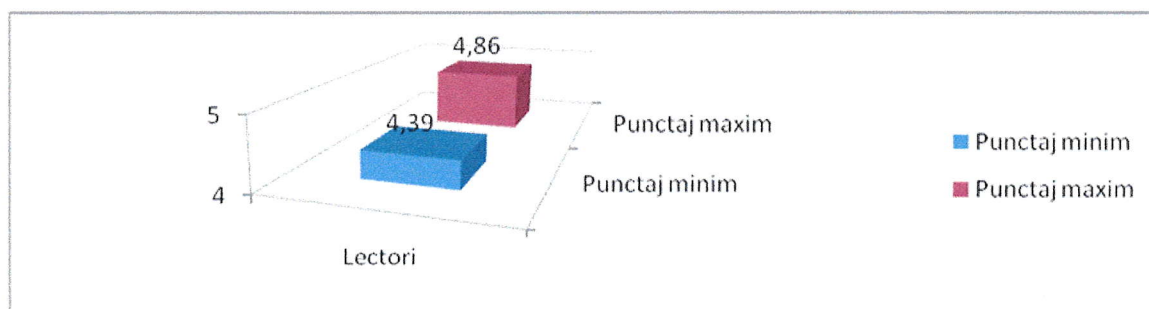

Figura 6: Situația mediei minime și maxime obținute pe grade didactice

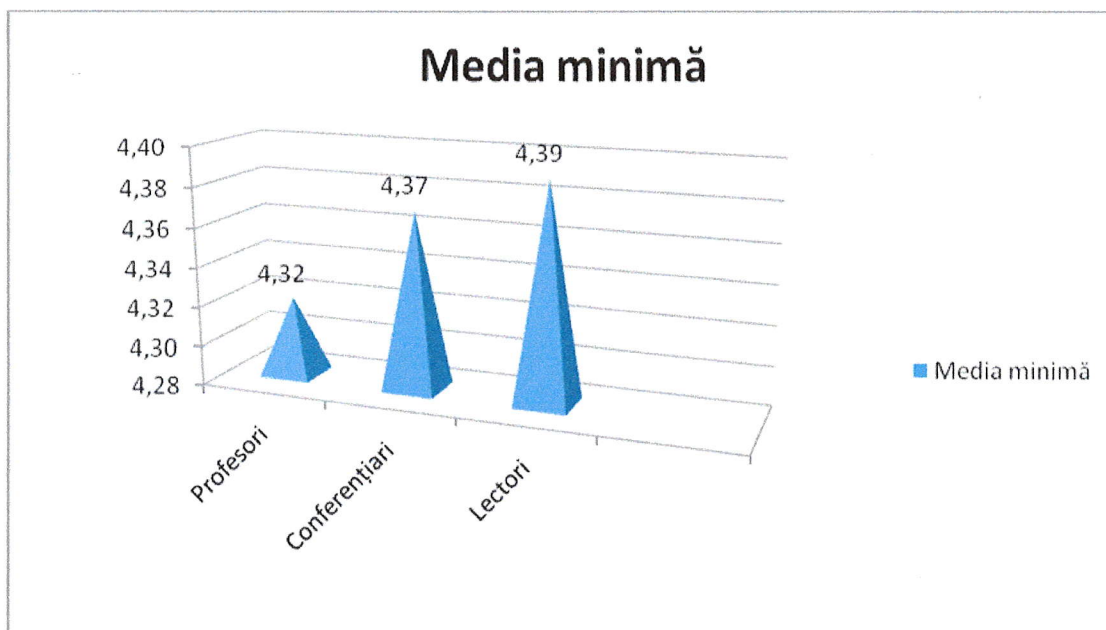

**Tabel 2: Situația cumulativă
privind rezultatele obținute de cadrele didactice la curs din cadrul FSEco
(semestrul I 2024-2025)**

Nr. crt.	Cadre didactice ale deparatmentului	Gradul didactic	Media generală obținută	Observații
1.	c.d.1	Conf. univ.dr	4.75	
2	c.d.2	Conf.univ.dr.	4.49	
3.	c.d.3	Lect.univ.dr.	4.77	
4	c.d.4	Lect.univ.dr.	4.84	
5	c.d.5	Lect.univ.dr	4.67	
6	c.d.6	Prof.univ.dr.	4.70	
7	c.d.7	Conf.univ.dr.	4.79	
8	c.d.8	Conf.univ.dr.	4.61	
9	c.d.9	Conf.univ.dr.	4.44	
10	c.d.10	Prof.univ.dr.	4.49	
11	c.d.11	Conf.univ.dr.	4.60	
12	c.d.12	Lect.univ.dr.	4.83	
13	c.d.13	Conf.univ.dr.	4.69	
14	c.d.14	lect.univ.dr.	4.59	
15	c.d.15	Conf.univ.dr.	4.76	
16	c.d.16	Conf.univ.dr.	4.71	

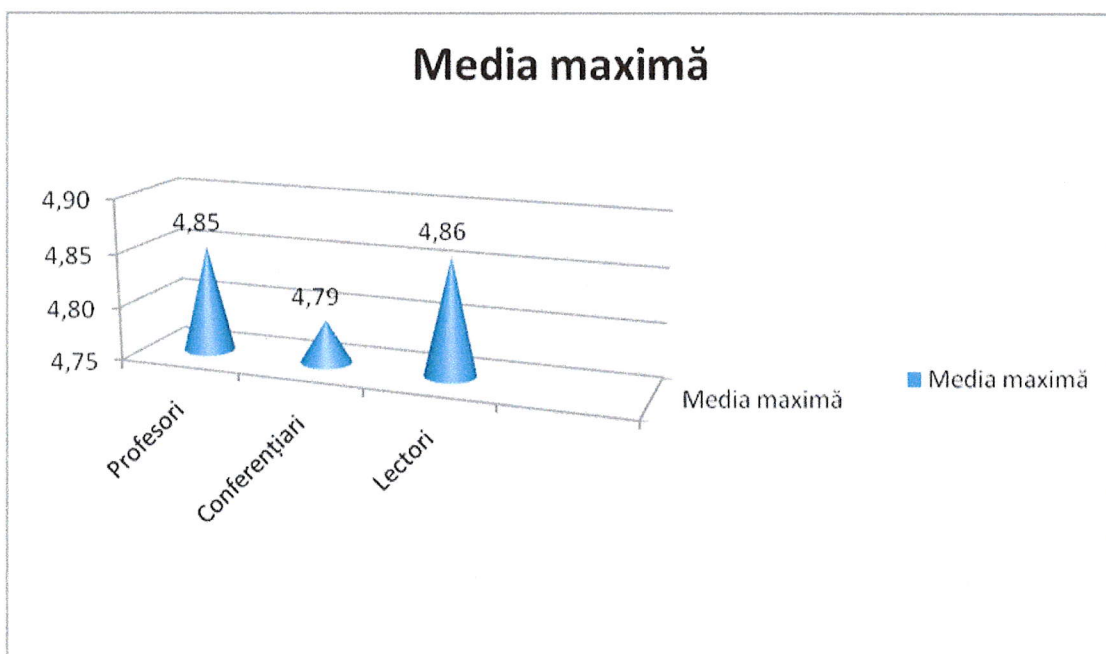
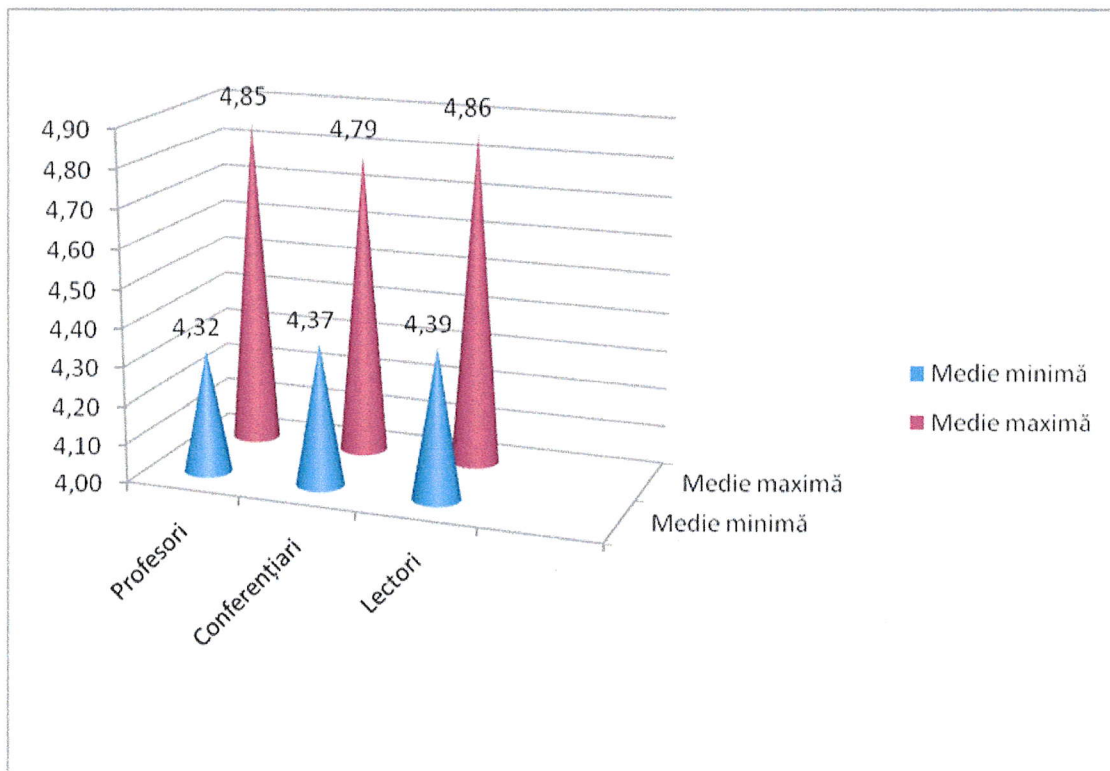
17	c.d.17	Lect.univ.dr.	4.39	
18	c.d.18	Conf.univ.dr.	4.69	
19	c.d.19	Conf.univ.dr.	4.55	
20	c.d.20	Lect.univ.dr.	4.71	
21	c.d.21	Lect.univ.dr.	4,66	
22	c.d.22	Lect.univ.dr.	4,72	
23	c.d.23	Conf.univ.dr.	4.70	
24	c.d.24	Lect.univ.dr.	4,63	
25	c.d.25	Lect.univ.dr.	4.61	
26	c.d.26	Lect.univ.dr.	4.86	
27	c.d.27	Conf.univ.dr.	4.37	
28	c.d.28	Prof.univ.dr.	4.78	
29	c.d.29	Conf.univ.dr.	4.54	
30	c.d.30	Lect.univ.dr.	4,80	
31	c.d.31	Prof.univ.dr.	4.32	
32	c.d.32	Prof.univ.dr.	4.78	
33	c.d.33	Prof.univ.dr.	4,85	

- Situația evaluării cadrelor didactice de către studenți **la seminar** se prezintă astfel:

Tabel 3: Situația numerică a cadrelor didactice titulare/asociate și punctajul minim/maxim pe fiecare grad didactic

Cadre didactice evaluate	Număr		Punctaj minim	Punctaj maxim
	Titulari	Asociați		
Profesori	3	-	4,42	4,86
Conferențieri	14	-	4,43	4,91
Lectori	13	-	4,53	4,98
Asistenți universitari	2	-	4,30	4,50

Figura 7: Situația punctajului maxim și minim aferentă gradului didactic de profesor



Figura 8: Situația punctajului maxim și minim aferentă gradului didactic de conferențiar



Figura 9: Situația punctajului maxim și minim aferentă gradului didactic de lector

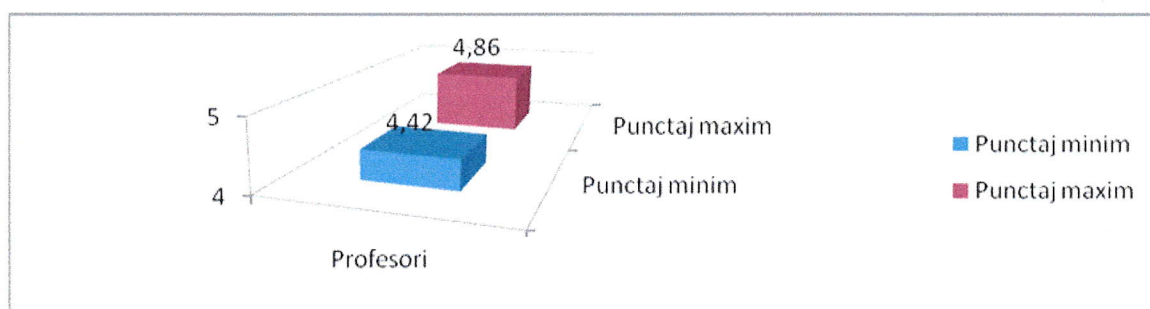

Figura 10: Situația punctajului maxim și minim aferentă gradului didactic de asistent

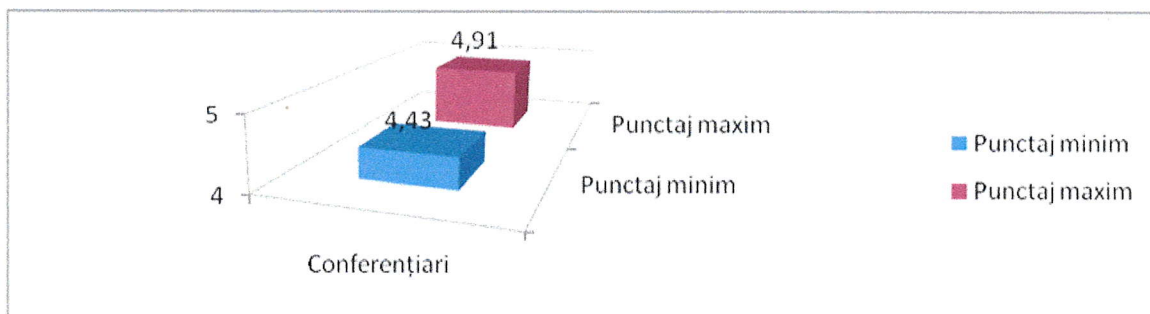

Figura 11: Situația mediei minime obținute pe grade didactice

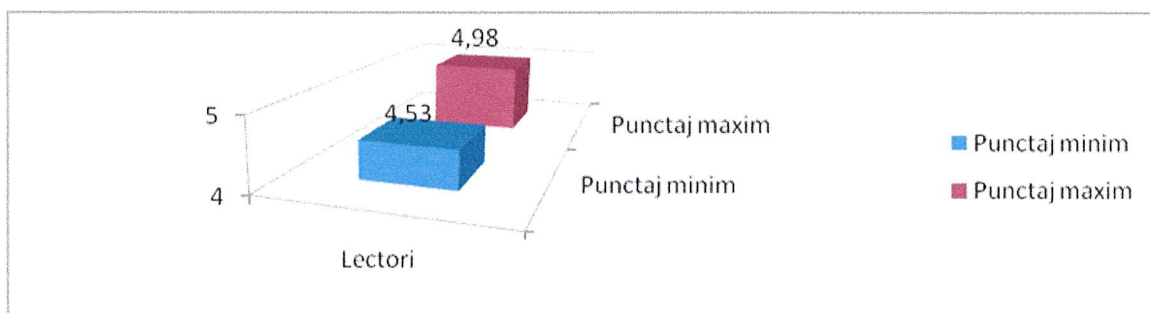

Figura 12: Situația mediei maxime obținute pe grade didactice

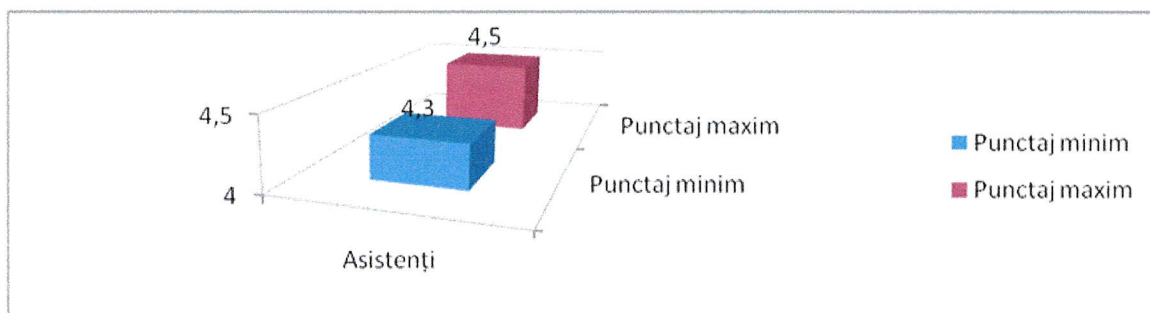

Figura 13: Situația mediei minime și maxime obținute pe grade didactice

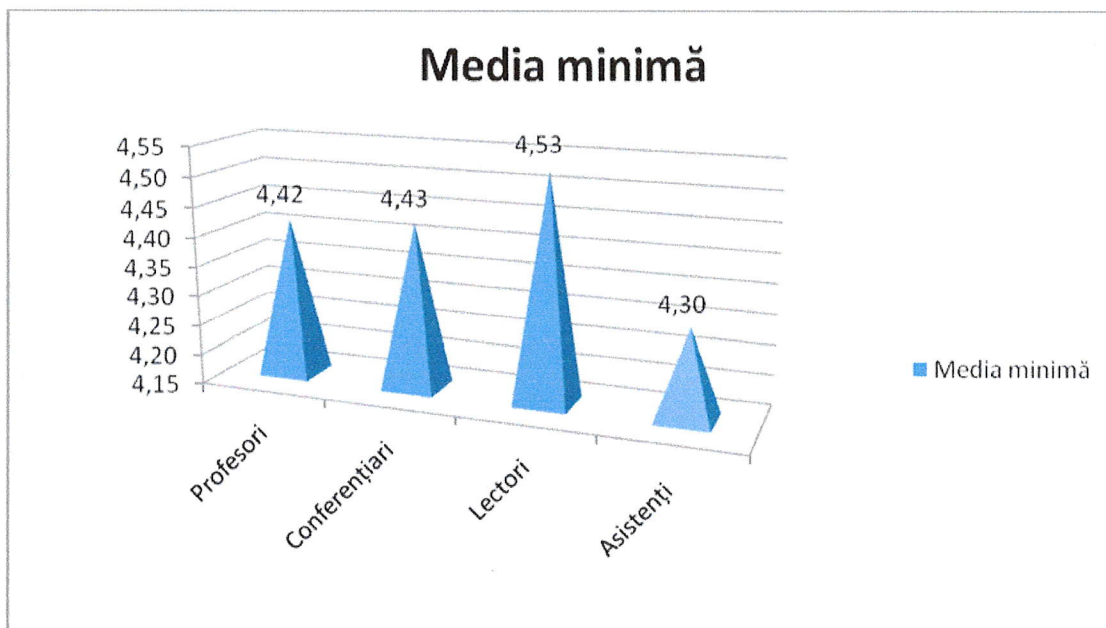

**Tabel 4: Situația cumulativă
privind rezultatele obținute de cadrele didactice la seminar din cadrul FSEco
(semestrul I 2024-2025)**

Nr. crt.	Cadre didactice ale departamentului	Gradul didactic	Media generală obținută	Observații
1.	c.d.1	Conf. univ.dr	4,91	
2	c.d.2	Conf.univ.dr.	4,79	
3	c.d.3	Lect.univ.dr.	4,95	
4	c.d.4	Lect.univ.dr.	4,93	
5	c.d.5	Lect.univ.dr	4,79	
6	c.d.6	Prof.univ.dr.	4,86	
7	c.d.7	Conf.univ.dr.	4,89	
8	c.d.8	Conf.univ.dr.	4,55	
9	c.d.9	Conf.univ.dr.	4,58	
10	c.d.10	Prof.univ.dr.	4,42	
11	c.d.11	Conf.univ.dr.	4,43	
12	c.d.12	Lect.univ.dr.	4,94	
13	c.d.13	Conf.univ.dr.	4,83	

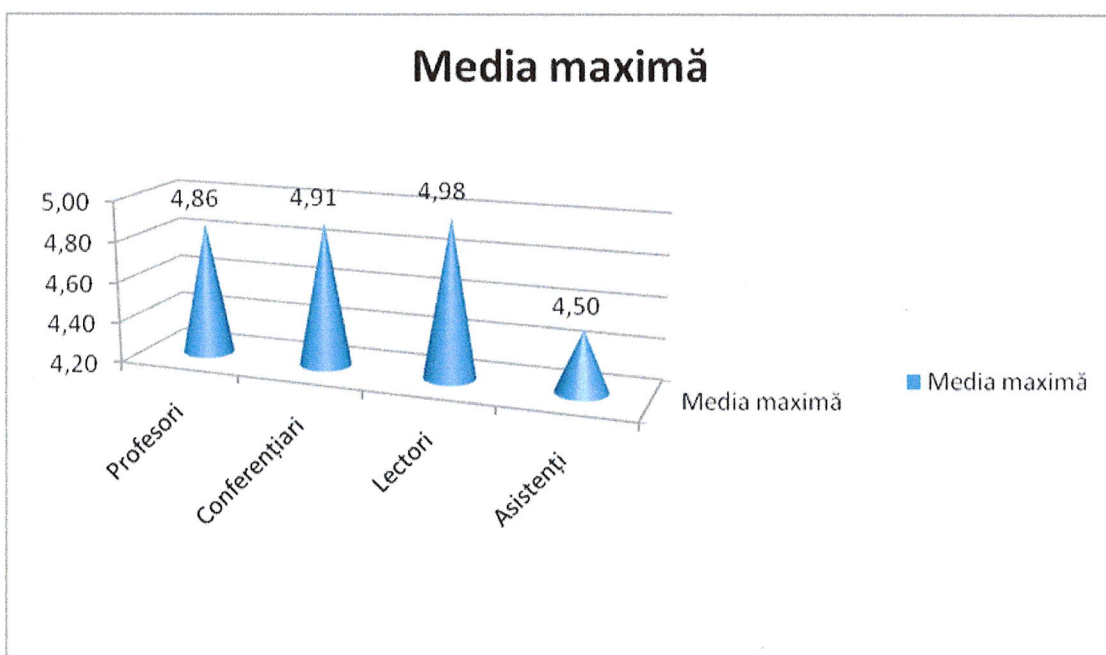
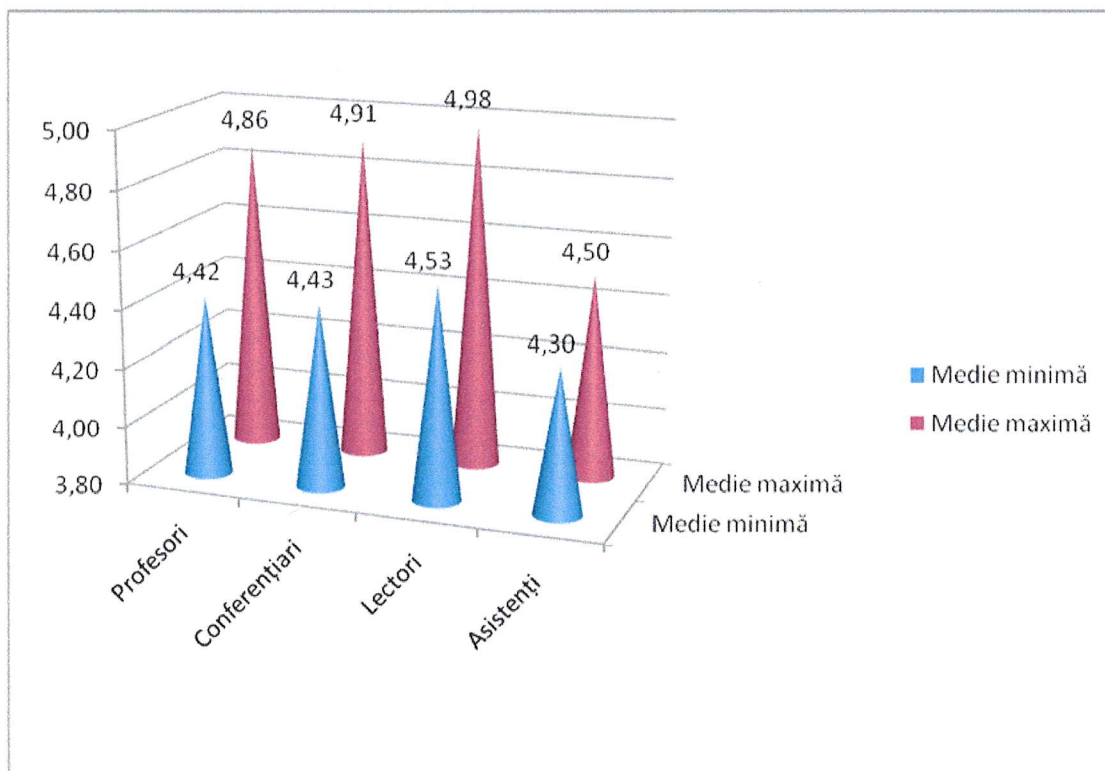
14	c.d.14	lect.univ.dr.	4,80	
15	c.d.15	Conf.univ.dr.	4,77	
16	c.d.16	Conf.univ.dr.	4,77	
17	c.d.17	Lect.univ.dr.	4,53	
18	c.d.18	Conf.univ.dr.	4,83	
19	c.d.19	Conf.univ.dr.	4,72	
20	c.d.20	Lect.univ.dr.	4,71	
21	c.d.21	Lect.univ.dr	4,98	
22	c.d.22	Lect.univ.dr.	4,80	
23	c.d.23	Conf.univ.dr.	4,87	
24	c.d.24	Lect.univ.dr.	4,91	
25	c.d.25	Lect.univ.dr.	4,61	
26	c.d.26	Lect.univ.dr.	4,71	
27	c.d.27	Conf.univ.dr	4,67	
28	c.d.28	Prof.univ.dr.	4,78	
29	c.d.29	Conf.univ.dr.	4,67	
30	c.d.30	Lect.univ.dr.	4,80	
31	c.d.31	Asist univ,drd	4,30	
32	c.d.32	Asist univ,dr	4,50	

Centralizarea datelor legate de evaluarea cadrelor didactice din cadrul FSEco de către studenți a scos în evidență calificative favorabile obținute de fiecare cadru didactic. Facultatea de Științe Economice, din cadrul UAV, prezintă o evoluție pozitivă privind misiunea și obiectivele stabilite în domeniul implementării sistemelor de evaluare a calității.

4.3.Evaluarea colegială

Evaluarea colegială este organizată anual în conformitate cu *Regulamentul privind evaluarea periodică a cadrelor didactice în UAV*. Evaluarea colegială este obligatorie și are în vedere următoarele activități ale cadrelor didactice: didactică, științifică și de cercetare, precum și activitățile auxiliare asociate calității de cadru didactic. Fiecare cadru didactic (titular și asociat) din cadrul Facultății de Științe Economice este evaluat de către minim 3 colegi din cadrul Departamentului de discipline economice din FSE.

Procesul de evaluare colegială a fiecărui cadru didactic s-a realizat pe platforma integrată de management universitar (S.U.M.S) prin completarea de către fiecare coleg evaluator a „FIȘEI DE EVALUARE COLEGIALĂ”, iar rezultatele evaluărilor s-au centralizat de către responsabilii pentru asigurarea calității în „Raportul de evaluare colegială”, aprobate de Senatul UAV.

Evaluarea colegială este coordonată de CEAC-FSE. Aceasta a format comisiile de evaluare colegială care apoi au fost numite de către decan. Selectarea membrilor comisiei de evaluare colegială (colegilor evaluatori) s-a făcut astfel:

- (a) un coleg evaluator a fost numit decătre persoana evaluată;
- (b) un coleg evaluator care a desfășurat/desfășoară activități didactice și/sau științifice în colaborare cu persoana evaluată a fost numit de către directorul de departament;
- (c) 1-3 colegi evaluatori au fost numiți de către președintele CEAC-FSE având în vedere evitarea suprapunerii cu evaluarea anterioară.

Evaluarea colegială a avut loc în luna ianuarie 2025, raportat la anul calendaristic anterior (1 ianuarie-31 decembrie 2024) sub coordonarea comisiei de calitate din FSE.

Fiecare cadru didactic a trebuit să evalueze cel puțin trei colegi. Evaluarea colegială este un proces în care fiecare cadru didactic își asumă deplina responsabilitate pentru evaluările făcute, prin semnătură pe formularele de evaluare colegială („Fișa de evaluare colegială”).

Procesul de evaluare colegială a fost desfășurat pe baza programării stabilite pentru toate cadrele didactice din cadrul UAV. În vederea realizării evaluării colegiale, evaluatorul are dreptul să consulte Fișa de autoevaluare a colegului evaluat. La începutul lunii ianuarie CEAC-FSE a anunțat pe fiecărui cadru didactic din departament, colegii pe care îi evaluează. După completarea pe platformă a formularului „Fișa de evaluare colegială”, comisia de calitate a prelucrat datele obținute și a întocmit raportul de evaluare colegială.

Rezultatele evaluărilor a fost obținut prin calculul mediei simple pentru fiecare cadru didactic evaluat la fiecare criteriu de evaluare. CEAC-FSE a întocmit un Raport de evaluare colegială pentru fiecare cadru didactic evaluat care conține:

- a) media obținută pe fiecare criteriu;
- b) media generală totală;
- c) numărul de fișe de evaluare valide.

Acest raport se transmite și cadrului didactic evaluat.

Cadrul didactic. evaluat are dreptul să consulte rezultatele evaluării sale colegiale.

CEAC-FSE întocmește un Raport sintetic asupra evaluării colegiale, care ce va sta la baza întocmirii Raportului asupra calității în cadrul FSE.

Rezultatele evaluării colegiale sunt discutate în Consiliul FSE pentru a se găsi soluții cu privire la corectarea neconformităților constatate, dacă este cazul, iar soluțiile sunt însușite de cadrul didactic evaluat.

Au fost evaluate un nr. de 37 cadre didactice din Departamentul de Discipline Economice, astfel:

- Profesori: 6
- Conferențieri: 15
- Lectori: 14
- Asistenți: 2

Situația evaluării colegiale se prezintă astfel:

Tabel 1: Situația numerică a cadrelor didactice titulare/asociate și media minimă/maximă pe fiecare grad didactic

Cadre didactice evaluate	Număr		Punctaj minim	Punctaj maxim
	Titulari	Asociați		
Profesori	3	3	3,83	5,00
Conferențieri	15	-	4,64	5,00
Șefi lucrări/Lectori	13	1	3,50	5,00
Asistenți universitari	2	-	4,72	4,93

Figura 1: Situația punctajului maxim și minim aferentă gradului didactic de profesor



Figura 2: Situația punctajului maxim și minim aferentă gradului didactic de conferențiar



Figura 3: Situația punctajului maxim și minim aferentă gradului didactic de lector

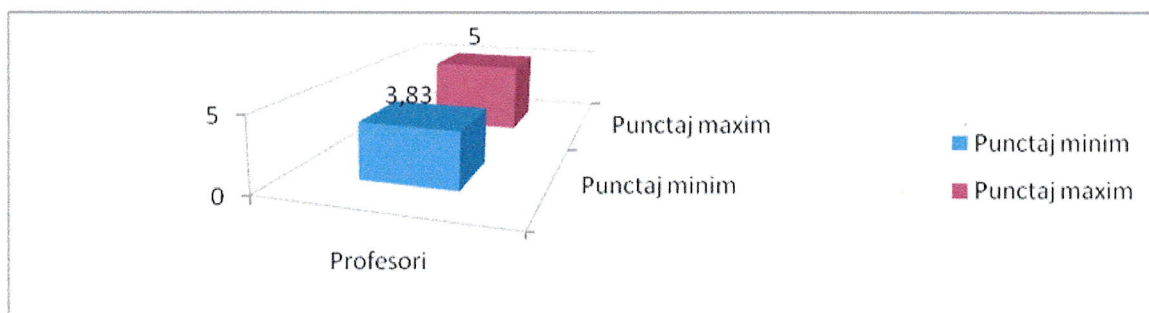

Figura 4: Situația punctajului maxim și minim aferentă gradului didactic de asistent

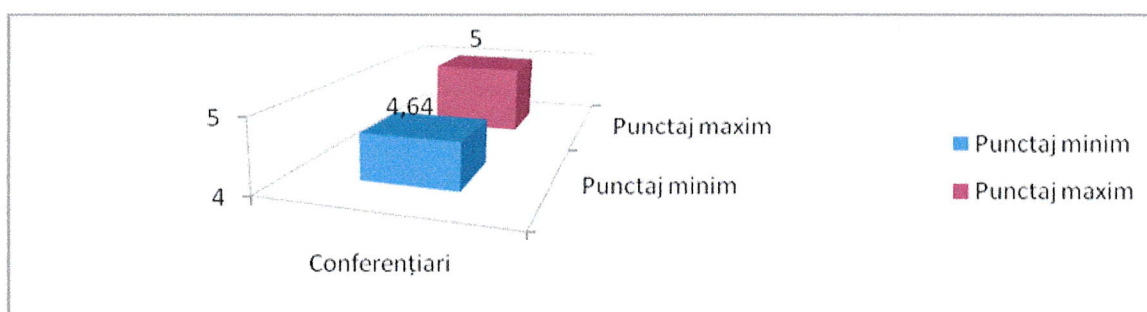

Figura 5: Situația mediei minime obținute pe grade didactice

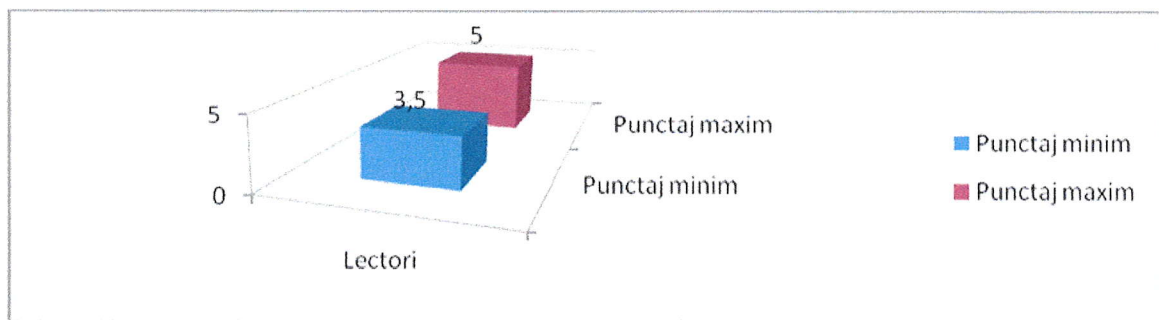

Figura 6: Situația mediei maxime obținute pe grade didactice

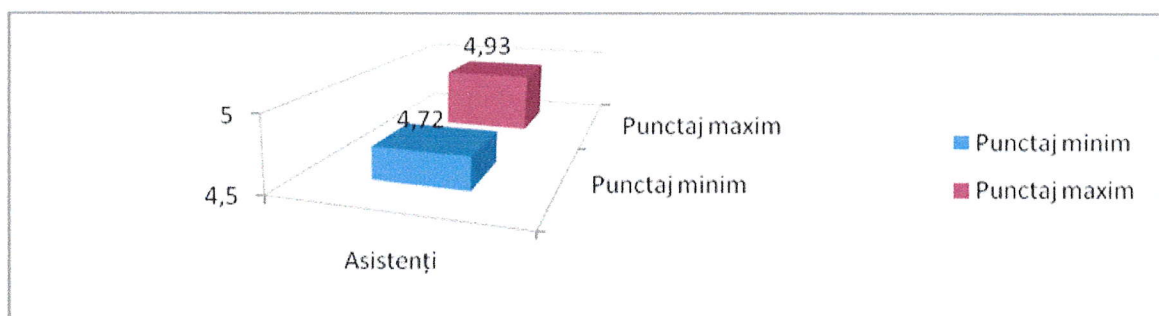

Figura 7: Situația mediei minime și maxime obținute pe grade didactice

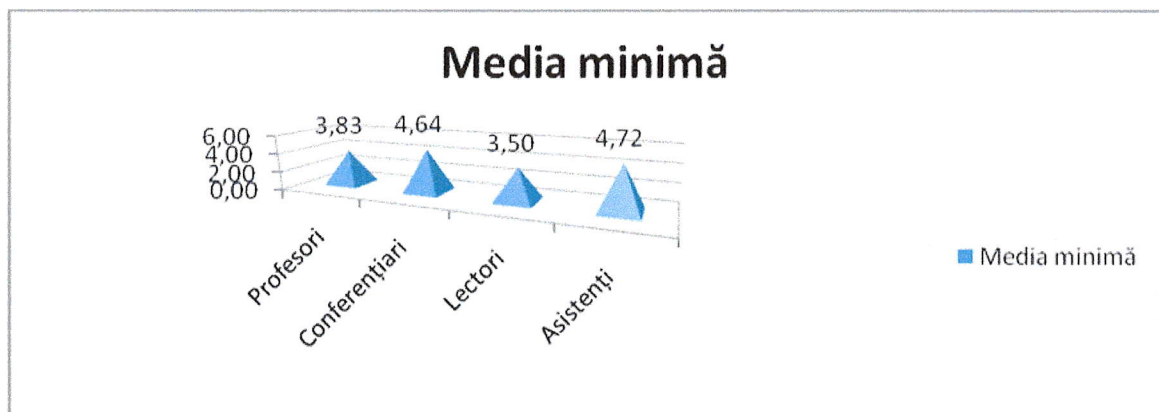

- Situația rezultatelor evaluării colegiale a cadrelor didactice ale departamentului de discipline economice, este următoarea :

Tabel 2: Situația mediei generale obținute pe fiecare cadru didactic

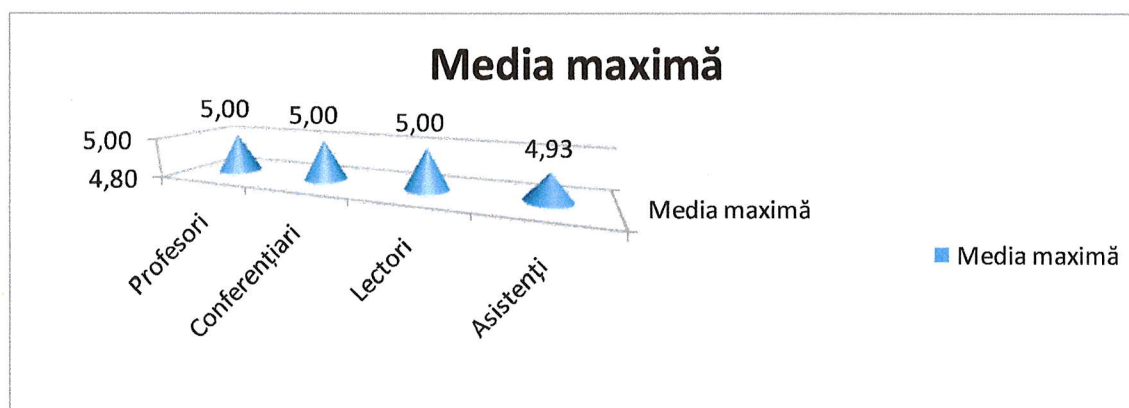
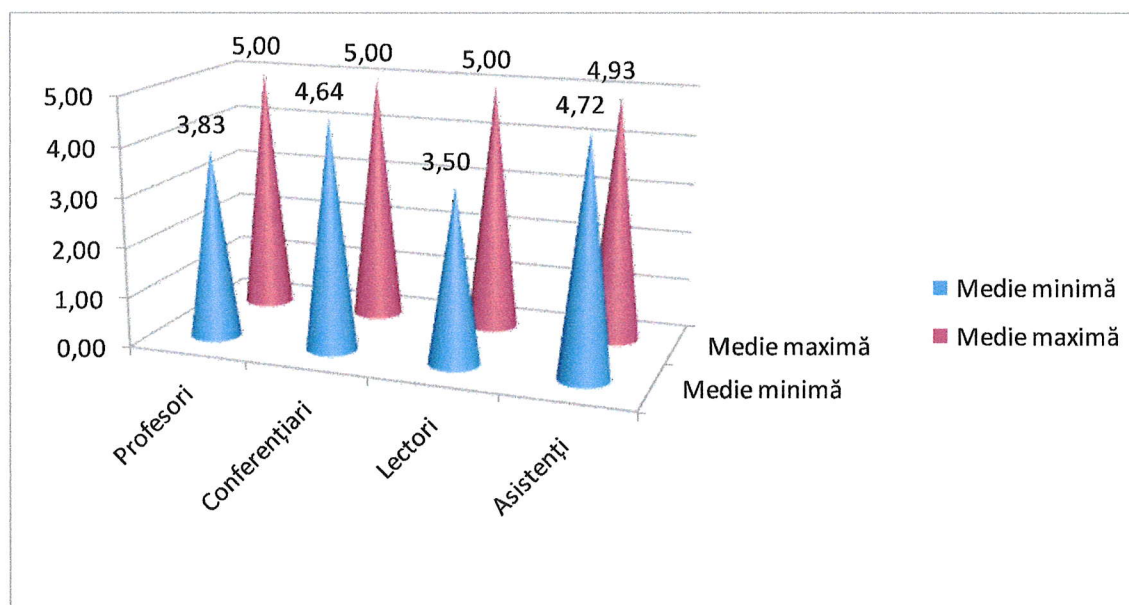
Nr. crt.	Cadre didactice ale departamentului	Gradul didactic	Media generală obținută	Observații
1.	c.d.1	Conf. univ.dr	4,93	
2	c.d.2	Conf.univ.dr.	4,93	
3	c.d.3	Lect.univ.dr.	4,90	
4	c.d.4	Lect.univ.dr.	4,90	
5	c.d.5	Lect. univ.dr	4,93	

6	c.d.6	Prof.univ.dr.	5,00	
7	c.d.7	Conf.univ.dr.	5,00	
8	c.d.8	Conf.univ.dr.	4,88	
9	c.d.9	Conf.univ.dr.	4,64	
10	c.d.10	Prof.univ.dr.	4,95	
11	c.d.11	Conf.univ.dr.	4,90	
12	c.d.12	Asist. univ. drd.	4,93	
13	c.d.13	Lect. univ.dr.	5,00	
14	c.d.14	Conf.univ.dr.	4,73	
15	c.d.15	Lect.univ.dr.	3,50	
16	c.d.16	Conf.univ.dr.	4,80	
17	c.d.17	Conf.univ.dr.	5,00	
18	c.d.18	Conf.univ.dr.	5,00	
19	c.d.19	Lect.univ.dr.	5,00	
20	c.d.20	Conf.univ.dr.	5,00	
21	c.d.21	Conf.univ.dr.	4,92	
22	c.d.22	Lect.univ.dr.	4,97	
23	c.d.23	Lect. univ.dr	4,87	
24	c.d.24	Lect.univ.dr.	4,57	
25	c.d.25	Conf.univ.dr.	5,00	
26	c.d.26	Lect. univ.dr.	5,00	
27	c.d.27	Lect. univ.dr.	5,00	
28	c.d.28	Lect.univ.dr.	5,00	
29	c.d.29	Conf.univ.dr	5,00	
30	c.d.30	Prof.univ.dr.	4,47	
31	c.d.31	Conf.univ.dr.	4,97	
32	c.d.32	Lect univ dr	4,83	
33	c.d.33	Asist.univ.drd.	4,72	
34	c.d.34	Prof univ.dr	4,34	
35	c.d.35	Lect univ dr	4,43	
36	c.d.36	Prof.univ.dr.	3,93	
37	c.d.37	Prof.univ.dr.	3,83	

Centralizarea datelor legate de evaluarea colegială a membrilor colectivului de cadre didactice din cadrul Facultății de Științe Economice a scos în evidență calificativele favorabile obținute de fiecare cadru didactic.

4.4.Evaluarea cadrelor didactice de către directorul de departament

În cadrul Facultății de Științe Economice, evaluarea cadrelor didactice de către directorul de departament se realizează anual prin completarea pe platforma integrată de management universitar (S.U.M.S) a “FIȘEI DE EVALUARE A CADRELOR DIDACTICE DE CĂTRE DIRECTORUL DE DEPARTAMENT” în baza:

- Fișei de autoevaluare;
- Raportului de evaluare colegială;
- Raportului de evaluare a cadrului didactic de către studenți/masteranzi;
- Propriilor aprecieri ale Directorului de Departament cu privire la îndeplinirea cerințelor cuprinse în fișa postului.

Evaluarea este coordonată de către directorul de departament din care face parte cadrul didactic evaluat. În cuprinsul fișei de evaluare a cadrelor didactice, directorul de departament a punctat:

- respectarea sarcinilor și a timpului de muncă;
- respectarea regulamentelor interne;
- promptitudine în realizarea sarcinilor;
- participarea la activități extradidactice;
- prezența la activitățile UAV.

Evaluarea se realizează în luna februarie 2025 după încheierea celorlalte evaluări ale cadrelor didactice.

Evaluarea de către directorul de departament a cadrelor didactice din FSE reprezintă o metodă importantă pentru formarea unei opinii corecte despre întreaga activitate a fiecărui cadru didactic din cadrul departamentului.

Acțiunile de evaluare de către directorul de departament a cadrelor didactice s-au desfășurat pe baza programării stabilite, pentru toate cadrele didactice din cadrul FSE. Directorul departamentului Discipline economice este evaluat de către decanul facultății.

Completarea fișelor s-a realizat individual. A fost obligatorie completarea punctajului la toate criteriile din fișa de evaluare. Directorul departamentului de discipline economice (respectiv Decanul FSEco) au sintetizat constatările sale, acordând un calificativ.

CEAC-FSE a constituit câte un dosar pentru fiecare cadru didactic membru al departamentului de discipline economice. Acest dosar cuprinde Fișa de evaluare de către directorul de departament a fiecărui cadru didactic, în două exemplare.

Fișa de evaluare s-a întocmit în două exemplare, din care unul s-a arhivează (pe o perioadă de 5 ani), iar celălalt exemplar s-a înmănat cadrului didactic evaluat.

Cadrul didactic are drept de contestație 2 zile lucrătoare de la comunicarea rezultatului evaluării. Contestația se depune la Decanat, iar Decanul, respectiv Rectorul va soluționa contestația.

Copii ale Fișelor de evaluare a cadrelor didactice de către directorul de departament sunt puse la dispoziția Decanului, în vederea alcătuirii Rapoartelor de autoevaluare ale programelor de studii.

Un raport cumulativ, care cuprinde toate cadrele didactice ale FSE se transmite de către CEAC-FSE, decanului facultății și directorului de departament din care face parte cadrul didactic evaluat.

CEAC-FSE întocmește un Raport sintetic asupra evaluării cadrelor didactice de către directorul de departament care stă la baza întocmirii Raportului asupra calității în cadrul FSE.

Evaluarea cadrelor didactice de către directorul de departament are loc în luna februarie 2025.

Fișele de evaluare a cadrelor didactice de către directorul de departament sunt discutate cu fiecare cadru didactic pentru a se găsi soluții cu privire la corectarea neconformităților constatate, dacă este cazul. Aceste soluții vor fi însușite de cadrul didactic evaluat.

Au fost evaluate un nr. de 33 cadre didactice din departamentul discipline economice, astfel:

- Profesori: 3
- Conferențieri: 15
- Lectori: 13
- Asistenți: 2

Situația evaluării cadrelor didactice de către directorul de departament se prezintă astfel:

Tabel 1: Situația numerică a cadrelor didactice titulare/asociate și media minimă/maximă pe fiecare grad didactic

Cadre didactice evaluate	Număr		Punctaj minim	Punctaj maxim
	Titulari	Asociați		
Profesori	3	-	68,61	1.575,50
Conferențieri	15	-	232,09	1.989,25
Șefi lucrări/Lectori	13	-	160,79	798,70
Asistenți	2	-	70,99	95,30

Figura 1: Situația punctajului maxim și minim aferentă gradului didactic de profesor



Figura 2: Situația punctajului maxim și minim aferentă gradului didactic de conferențiar



Figura 3: Situația punctajului maxim și minim aferentă gradului didactic de lector

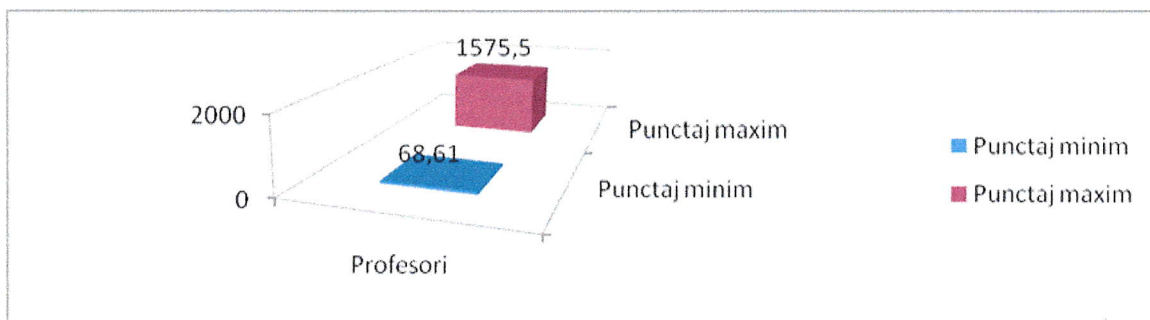

Figura 4: Situația punctajului maxim și minim aferentă gradului didactic de asistent

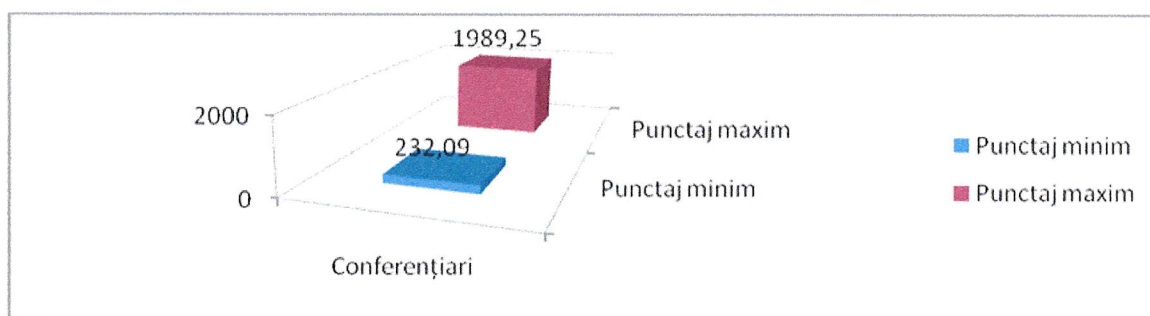

Figura 5: Situația mediei minime obținute pe grade didactice

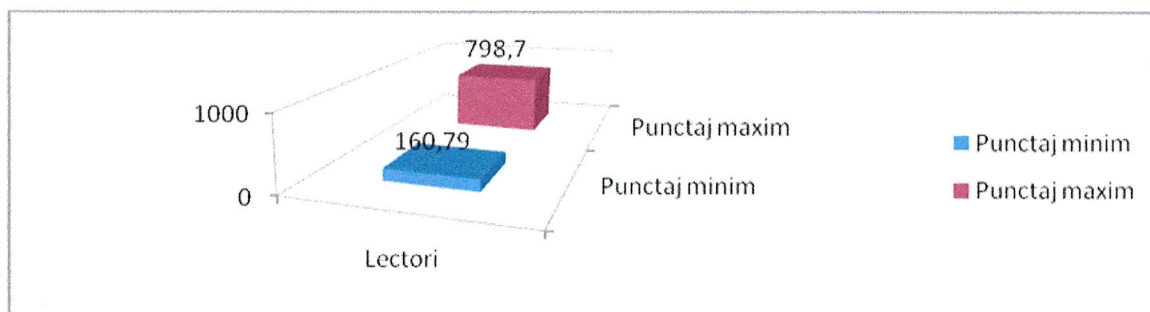

Figura 6: Situația mediei maxime obținute pe grade didactice

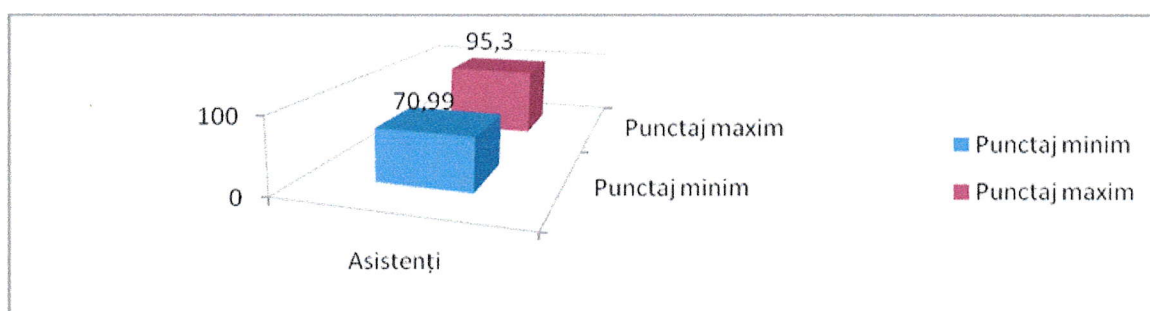

Figura 7: Situația mediei minime și maxime obținute pe grade didactice

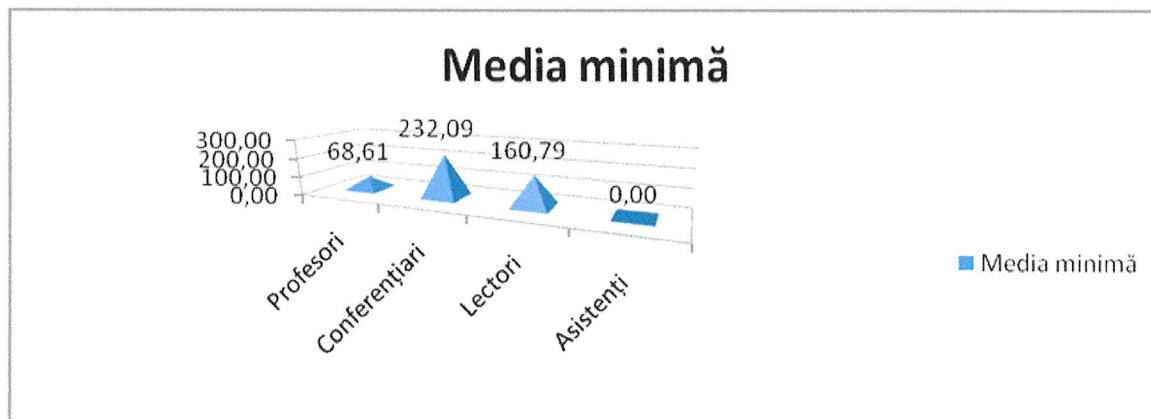

Situația rezultatelor evaluării cadrelor didactice de către directorul de departament se prezintă în tabelul de mai jos după cum urmează:

Nr. crt.	Cadre didactice ale departamentului discipline economice	Criteriul C1	Criteriul C2	Criteriul C3	Criteriul C4	Criteriul C5	Punctaj final obținut	Concluzii
1.	c.d.1	20	20	20	19	20	19,80	
2	c.d.2	20	20	20	19	20	19,80	
3	c.d.3	19	20	19	19	20	19,40	
4	c.d.4	19	20	19	19	20	19,40	
5	c.d.5	19	20	19	20	20	19,60	
6	c.d.6	19	20	20	19	20	19,60	
7	c.d.7	20	20	19	20	20	19,80	
8	c.d.8	19	20	19	19	20	19,40	
9	c.d.9	20	20	20	18	18	19,20	
10	c.d.10	20	20	19	20	20	19,80	
11	c.d.11	20	20	19	20	18	19,40	
12	c.d.12	19	20	19	19	20	19,40	
13	c.d.13	20	20	20	20	19	19,80	
14	c.d.14	20	20	20	18	18	19,20	
15	c.d.15	19	19	19	19	19	19,00	
16	c.d.16	20	20	20	19	20	19,80	
17	c.d.17	19	20	20	19	20	19,60	
18	c.d.18	18	18	18	19	19	18,40	
19	c.d.19	20	20	20	19	20	19,80	
20	c.d.20	20	20	20	19	20	19,80	
21	c.d.21	20	20	19	20	20	19,80	
22	c.d.22	20	20	20	19	19	19,60	
23	c.d.23	19	20	19	19	20	19,40	

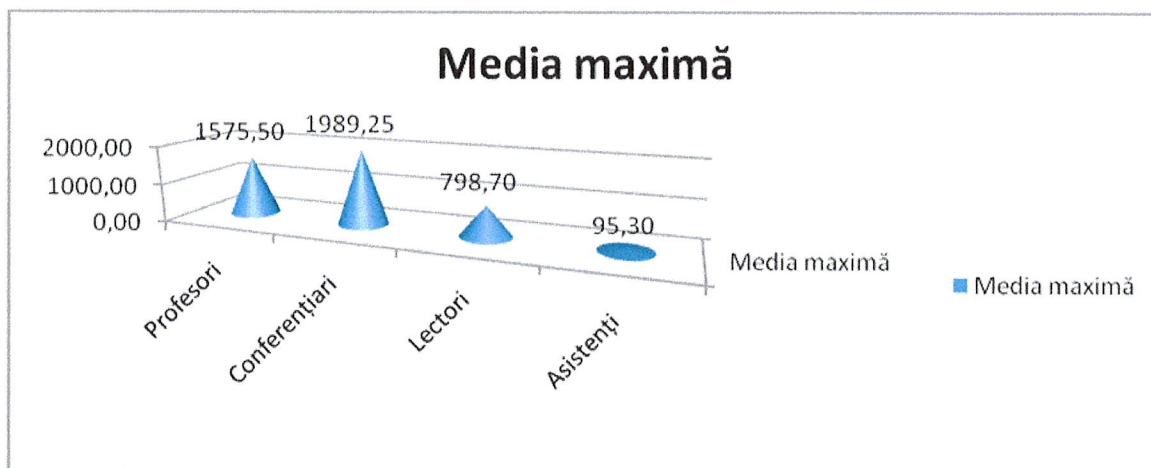
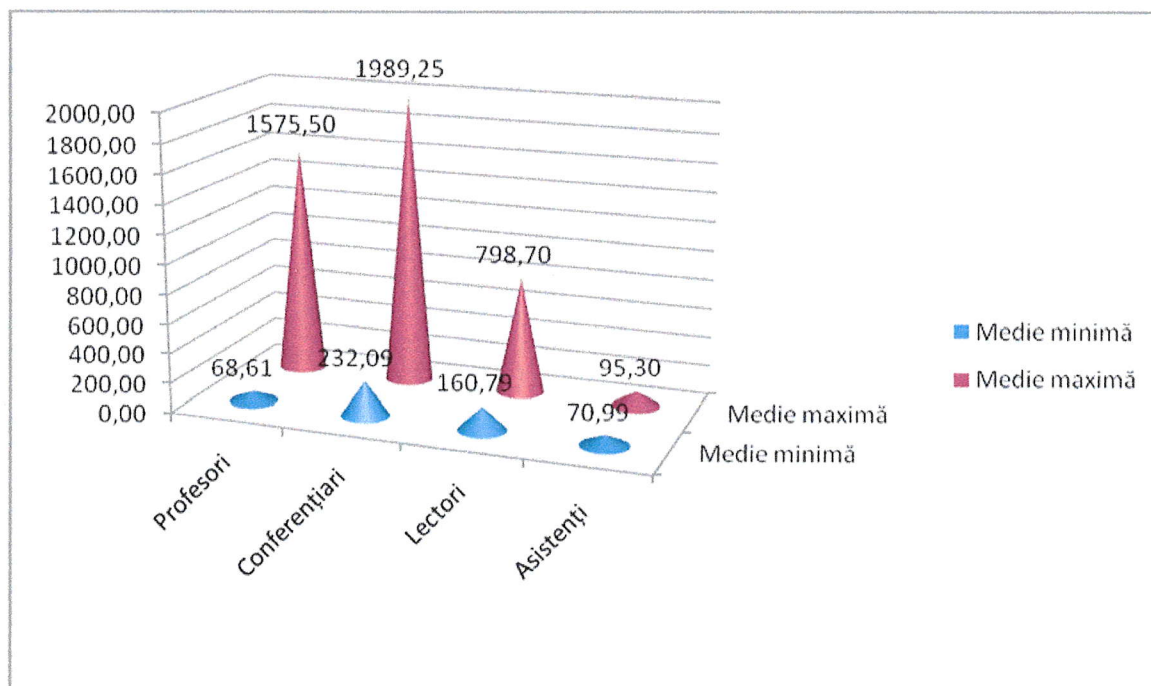
24	c.d.24	19	20	20	19	19	19,40	
25	c.d.25	19	20	19	19	20	19,40	
26	c.d.26	20	20	19	19	20	19,60	
27	c.d.27	20	20	20	19	19	19,60	
28	c.d.28	19	20	19	19	20	19,40	
29	c.d.29	19	20	19	19	20	19,40	
30	c.d.30	18	18	18	19	20	18,60	
31	c.d.31	20	20	19	19	20	19,60	
32	c.d.32	19	20	19	19	20	19,40	
33	c.d.33	19	19	18	18	18	18,40	

Tabel nr.1 Situația rezultatelor evaluării cadrelor didactice de către directorul de departament

Legenda:

Criteriul C1 respectarea sarcinilor și a timpului de muncă;

Criteriul C2 respectarea regulamentelor interne;

Criteriul C3 promptitudine în realizarea sarcinilor;

Criteriul C4 participarea la activități extradidactice;

Criteriul C5 prezența la activitățile UAV

Nr. crt.	Cadre didactice	Gradul didactic	Evaluare colegială	Autoevaluare	Evaluarea de către studenți sem II 2023-2024	Evaluarea de către studenți sem I 2024-2025	Evaluarea de către directorul	Total general
1	c.d.1	Conf. univ.dr	4,93	282,95	4,84	4,83	19,80	317,35
2	c.d.2	Conf.univ.dr.	4,93	249,5	4,87	4,64	19,80	283,74
3	c.d.3	Lect.univ.dr.	4,90	148,17	4,80	4,86	19,40	182,13
4	c.d.4	Lect.univ.dr.	4,90	259,33	4,48	4,88	19,40	292,99
5	c.d.5	Lect. univ.dr	4,93	192,5	4,58	4,73	19,60	226,34
6	c.d.6	Prof.univ.dr.	5,00	446,5	4,69	4,78	19,60	480,57
7	c.d.7	Conf.univ.dr.	5,00	209,28	4,70	4,84	19,80	243,62
8	c.d.8	Conf.univ.dr.	4,88	198,67	4,56	4,58	19,40	232,09
9	c.d.9	Conf.univ.dr.	4,64	519,31	4,45	4,51	19,20	552,11
10	c.d.10	Prof.univ.dr.	4,95	1541,93	4,37	4,45	19,80	1575,5
11	c.d.11	Conf.univ.dr.	4,90	265,75	4,46	4,51	19,40	299,02
12	c.d.12	Asist. univ.	4,93	61,67	4,80	4,50	19,40	95,3
13	c.d.13	Lect. univ.dr.	5,00	642,28	4,83	4,88	19,80	676,79
14	c.d.14	Conf.univ.dr.	4,73	512	4,42	4,76	19,20	545,11
15	c.d.15	Lect.univ.dr.	3,50	767	4,51	4,69	19,00	798,7
16	c.d.16	Conf.univ.dr.	4,80	454,67	4,74	4,76	19,80	488,77
17	c.d.17	Conf.univ.dr.	5,00	1959,84	4,81	-	19,60	1989,25
18	c.d.18	Conf.univ.dr.	5,00	201,44	4,79	4,74	18,40	234,37
19	c.d.19	Lect.univ.dr.	5,00	165,5	4,34	4,46	19,80	199,1
20	c.d.20	Conf.univ.dr.	5,00	426	4,61	4,76	19,80	460,17
21	c.d.21	Conf.univ.dr.	4,92	508,01	4,85	4,63	19,80	542,21
22	c.d.22	Lect.univ.dr.	4,97	126,78	4,73	4,71	19,60	160,79

23	c.d.23	Lect. univ.dr	4,87	169,5	4,71	4,82	19,40	203,3
24	c.d.24	Lect.univ.dr.	4,57	451,5	4,73	4,76	19,40	484,96
25	c.d.25	Conf.univ.dr.	5,00	405,5	4,78	4,78	19,40	439,46
26	c.d.26	Lect. univ.dr.	5,00	257	4,88	4,77	19,60	291,25
27	c.d.27	Lect. univ.dr.	5,00	295,57	4,83	4,61	19,60	329,61
28	c.d.28	Lect.univ.dr.	5,00	325,13	4,89	4,78	19,40	359,2
29	c.d.29	Conf.univ.dr	5,00	431,24	4,65	4,52	19,40	464,81
30	c.d.30	Prof.univ.dr.	4,47	36,15	4,61	4,78	18,60	68,61
31	c.d.31	Conf.univ.dr.	4,97	712,35	4,61	4,60	19,60	746,13
32	c.d.32	Lect univ dr	4,83	131,76	4,79	4,80	19,40	165,58
33	c.d.33	Asist.univ.dr	4,72	39	4,57	4,30	18,40	70,99

Tabel 2: Situația cumulativă a rezultatelor evaluării cadrelor didactice la toate criteriile de evaluare

Informațiile obținute în procesul de evaluare (autoevaluare, evaluarea colegială, evaluarea studenților și cea a directorului de departament), au fost centralizate în tabele pe departament de către CEAC-FSE. Centralizarea datelor legate de evaluarea cadrelor didactice din cadrul Facultății de Științe Economice a scos în evidență calificativele favorabile obținute de fiecare cadru didactic.

Propuneri de îmbunătățire a rezultatelor evaluării calității cadrelor didactice:

- > intensificarea activității de cercetare științifică;
- > participarea la competiții de granturi de cercetare;
- > publicarea rezultatelor cercetării în reviste cotate ISI;

5. Evaluarea satisfacției studenților

Evaluarea satisfacției studenților reprezintă o metodă importantă pentru formarea unei opinii corecte despre serviciile conexe actului educațional și ajută la îmbunătățirea condițiilor generale și serviciile conexe actului didactic oferite de UAV. Procesul de evaluare a satisfacției studenților s-a realizat pe platforma integrată de management universitar (S.U.M.S) prin completarea de către studenți/masteranzi a unui document, numit „*Chestionar de evaluare a satisfacției studenților*” aprobat de Senatul UAV. În cadrul Facultății de Științe Economice, evaluarea satisfacției studenților s-a realizat în conformitate cu *Procedura operațională privind evaluarea satisfacției studenților în UAV Arad*, în ultimele două săptămâni de activitate didactică din semestrul al doilea, înainte de începerea sesiunii de examene (mai 2024).

Evaluarea satisfacției studenților este coordonată de CEAC-FSE cu implicarea cadrelor didactice îndrumători de an. Rezultatele evaluărilor s-au centralizat de către responsabilii pentru asigurarea calității în „Raportul sintetic asupra evaluării satisfacției studenților din cadrul FSE”, aprobate de Senatul UAV.

Evaluarea s-a realizat de către studenții/masteranzii din cadrul FSE în condiții de anonim. Studenții au libertatea de a participa sau nu la evaluare. Sunt interzise acțiunile de manipulare, condiționare sau influențare directă sau indirectă a studenților/masteranzilor în libera exprimare a opiniilor proprii.

Acțiunile de evaluare a satisfacției studenților s-a desfășurat pe baza programării stabilite, pentru toate serviciile conexe actului educational oferite de UAV. Completarea chestionarelor s-a făcut individual. Este obligatorie completarea răspunsului la toate întrebările din chestionar. Prelucrarea datelor obținute în urma evaluării s-a făcut prin calculul mediilor corespunzătoare fiecărui criteriu de apreciere.

Prelucrarea datelor obținute în urma evaluării se face prin evidentierea numărului de evaluări pentru fiecare punctaj posibil (1, 2, ... 5) și prin calculul mediilor corespunzătoare fiecărui criteriu de apreciere. Se întocmește câte un grafic comparativ pentru fiecare grupă de criterii de apreciere.

Comentariile și sugestiile din chestionare se centralizează în raport, fără nici o modificare a conținutului lor. CEAC-FSE constituie un dosar special pentru evaluarea satisfacției studenților. Acest dosar cuprinde Raportul de evaluare a satisfacției studenților, într-un exemplar și formularele prin care s-a evaluat satisfacția studenților.

Raportul de evaluare se întocmește într-un exemplar, care se arhivează (pe o perioadă de 5 ani). Rezultatele evaluării satisfacției studenților sunt discutate în Consiliile facultăților și în Consiliul de Administrație al Universității în vederea asigurării creșterii calității serviciilor conexe actului educațional oferite de UAV. Copii ale Rapoartelor de evaluare a satisfacției studenților se pun la dispoziția Decanului FSEco, pentru alcătuirea Rapoartelor de autoevaluare ale programelor de studii. CEAC-FSE întocmește un Raport sintetic asupra evaluării satisfacției studenților ce stă la baza întocmirii Raportului asupra calității în cadrul FSEco. Evaluarea satisfacției studenților a avut loc în perioada mai 2024.

Prelucrarea informațiilor legate de evaluarea satisfacției studenților se prezintă astfel:

Au fost evaluate de către studenți un număr de 14 aspecte :

Evaluarea condițiilor generale:

- cămin
- cantină
- bibliotecă

- sală de lectură
- curățenie în sălile de curs/seminar/laborator
- sală de sport
- spații de recreere

Evaluarea disponibilității pesonalului universității:

- secretariat FSE
- secretariat Rectorat
- birou Erasmus
- birou eliberări acte de studii
- casierie
- administrativ
- centru de consiliere.

RAPORTUL SINTETIC ASUPRA EVALUĂRII SATISFACȚIEI STUDENȚILOR

Nr. crt.	Aspect evaluat	Nr. total evaluări / %	Număr evaluări la punctajul:									
			1	%	2	%	3	%	4	%	5	%
1	Cămin	150/100%	6	4%	3	2%	19	13%	34	23%	88	59%
2	Cantină	150/100%	6	4%	4	3%	24	16%	30	20%	86	57%
3	Biblioteca	150/100%	2	1%	3	2%	8	5%	26	17%	111	74%
4	Sală de lectură	150/100%	2	1%	5	3%	7	5%	21	14%	115	77%
5	Curățenie în sălile de curs/seminar/laborator	150/100%	1	1%	1	1%	9	6%	21	14%	118	79%
6	Sala de sport	150/100%	0	0%	3	2%	8	5%	19	13%	120	80%
7	Spații de recreere	150/100%	3	2%	2	1%	11	7%	22	15%	112	75%
8	Secretariat facultate	150/100%	2	1%	1	1%	12	8%	27	18%	108	72%
9	Birou ERASMUS	150/100%	0	0%	3	2%	11	7%	33	22%	103	69%
10	Secretariat Rectorat	150/100%	2	1%	1	1%	8	5%	29	19%	110	73%
11	Birou eliberări acte de studii	150/100%	1	1%	2	1%	12	8%	24	16%	111	74%
12	Casierie	150/100%	1	1%	0	0%	11	7%	19	13%	119	79%
13	Administrativ	150/100%	1	1%	1	1%	13	9%	20	13%	115	77%
14	Centru de consiliere	150/100%	1	1%	1	1%	9	6%	24	16%	115	77%

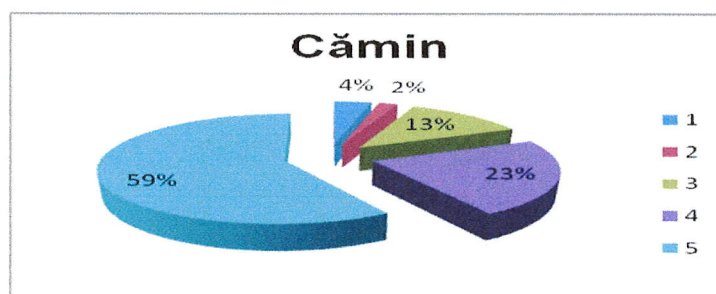

Fig.1 Evaluarea condițiilor generale (cămin)

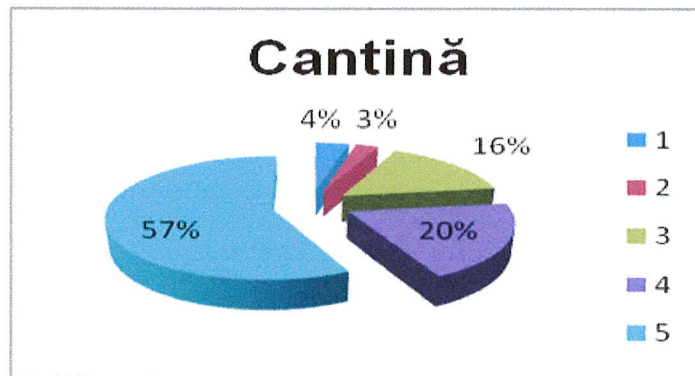

Fig. 2 Evaluarea condițiilor generale (cantină)

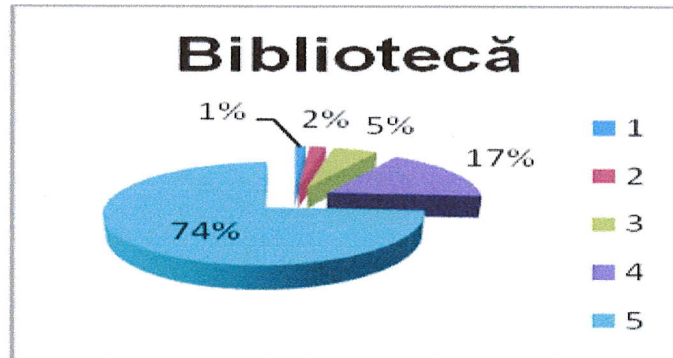

Fig.3 Evaluarea condițiilor generale (bibliotecă)



Fig. 4 Evaluarea condițiilor generale (sala de lectură)

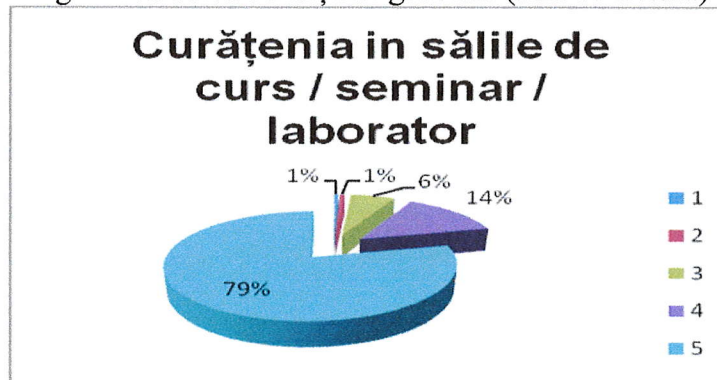

Fig. 5 Evaluarea condițiilor generale (curățenie în sălile de curs/seminar/laborator)

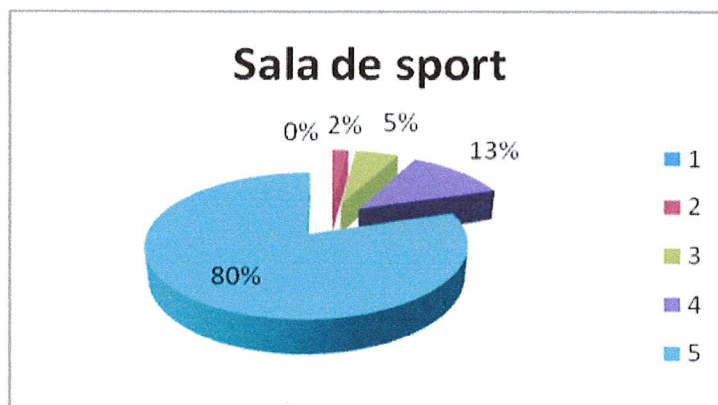

Fig. 6 Evaluarea condițiilor generale (sala de sport)

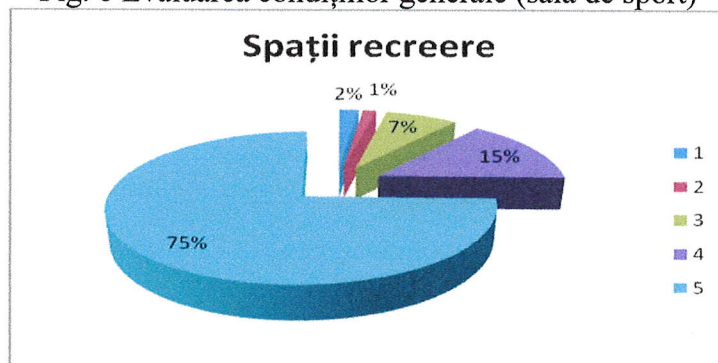

Fig.7 Evaluarea condițiilor generale (spații de recreere)

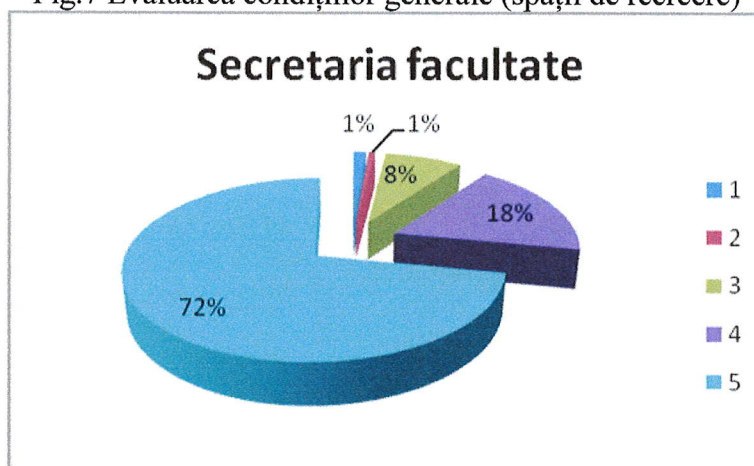

Fig. 8 Evaluarea disponibilității personalului universității (secretariat FSE)

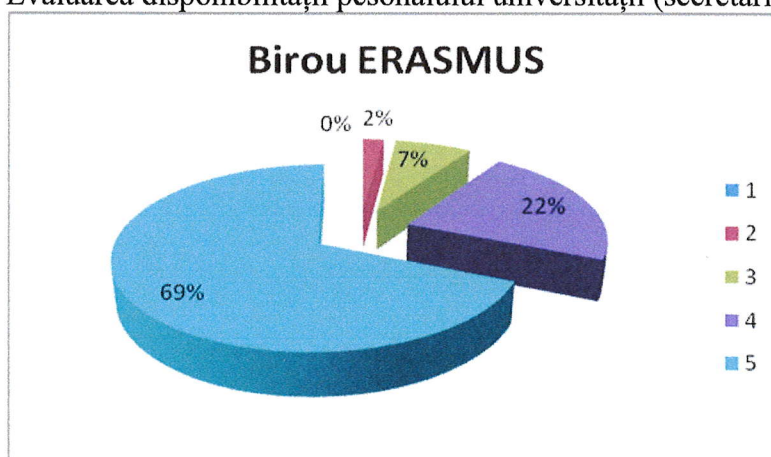

Fig. 9 Evaluarea disponibilității pesonalului universității (birou ERASMUS)

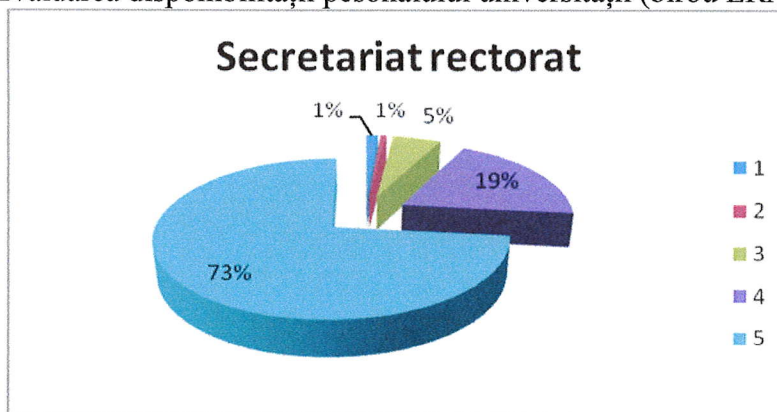

Fig. 10 Evaluarea disponibilității pesonalului universității (secretariat Rectorat)

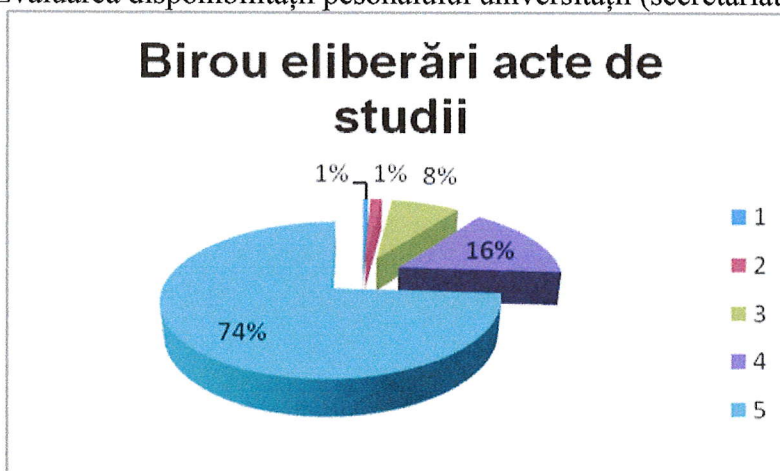

Fig. 11 Evaluarea disponibilității pesonalului universității (birou eliberări acte de studii)

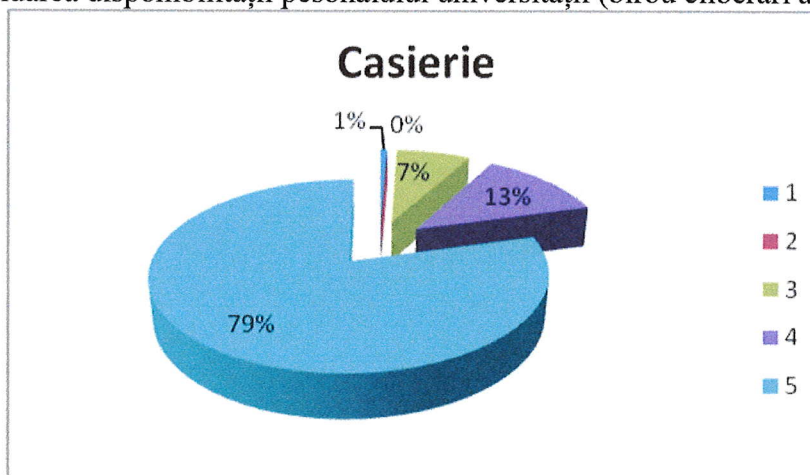

Fig. 12 Evaluarea disponibilității pesonalului universității (casierie)

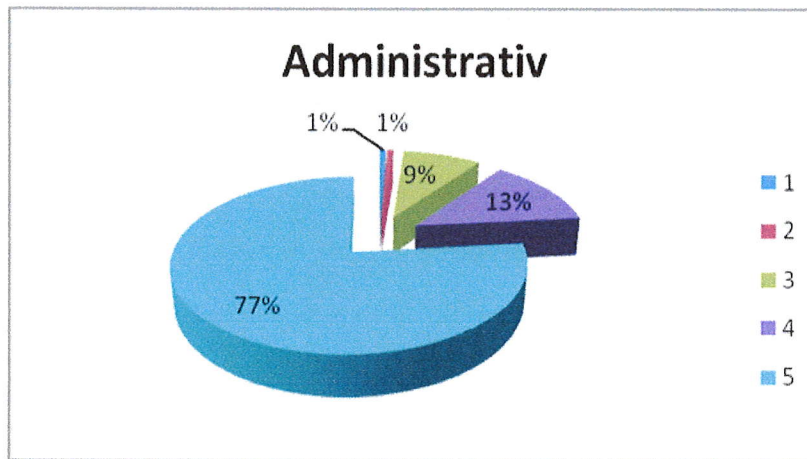

Fig. 13 Evaluarea disponibilității personalului universității (administrativ)

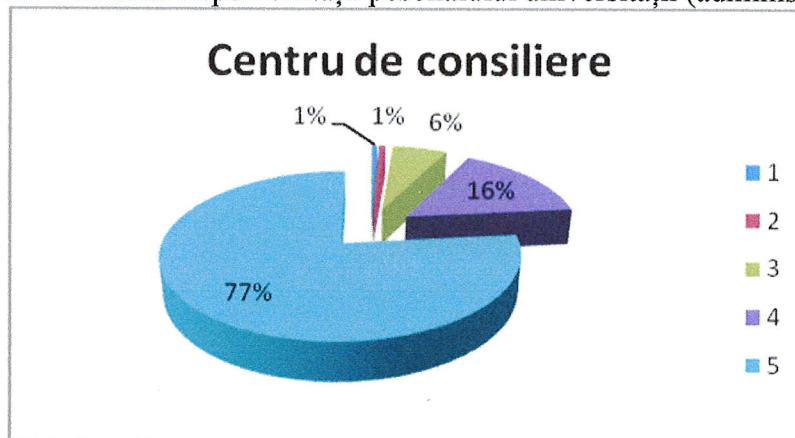

Fig.14 Evaluarea disponibilității personalului universității (centru de consiliere)

I. Evaluarea condițiilor generale

Aspecte evaluate	Număr evaluări	Punctaj minim	Punctaj maxim
Cămin	150	1	5
Cantină	150	1	5
Biblioteca	150	1	5
Sală de lectură	150	2	5
Curățenie în sălile de curs/seminar/laborator	150	1	5
Sala de sport	150	1	5
Spații de recreere	150	1	5

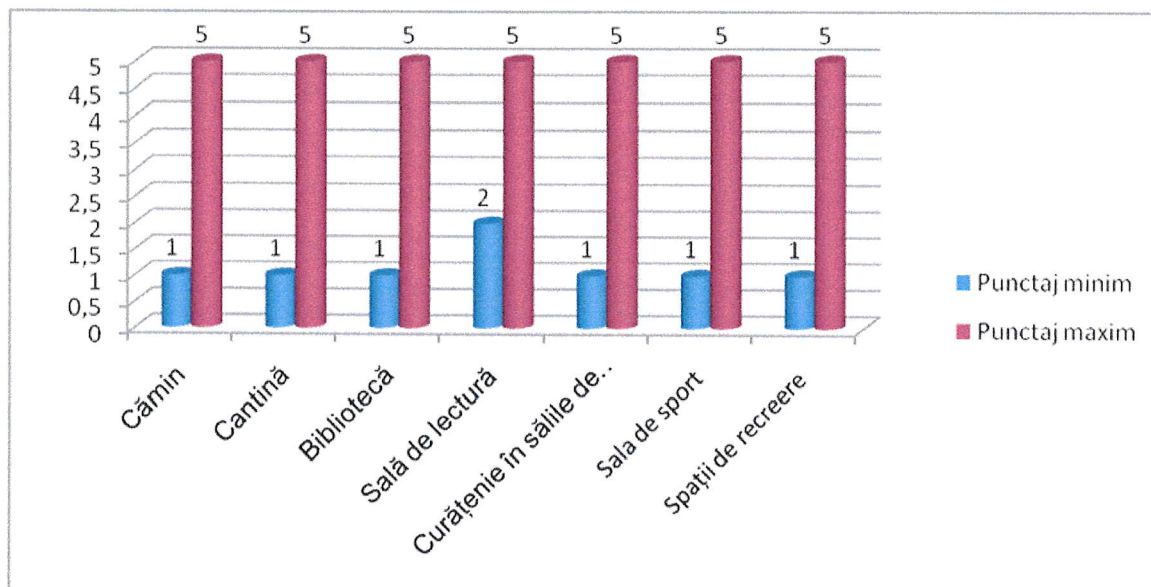

Fig. 15 Evaluarea condițiilor generale (punctaj min. și punctaj max.)

II. Evaluarea disponibilității personalului universității

Aspecte evaluate	Număr evaluări	Punctaj minim	Punctaj maxim
Secretariat facultate	150	1	5
Birou Erasmus	150	2	5
Secretariat Rectorat	150	1	5
Birou eliberări acte de studii	150	1	5
Casierie	150	1	5
Administrativ	150	1	5
Centru de consiliere	150	1	5

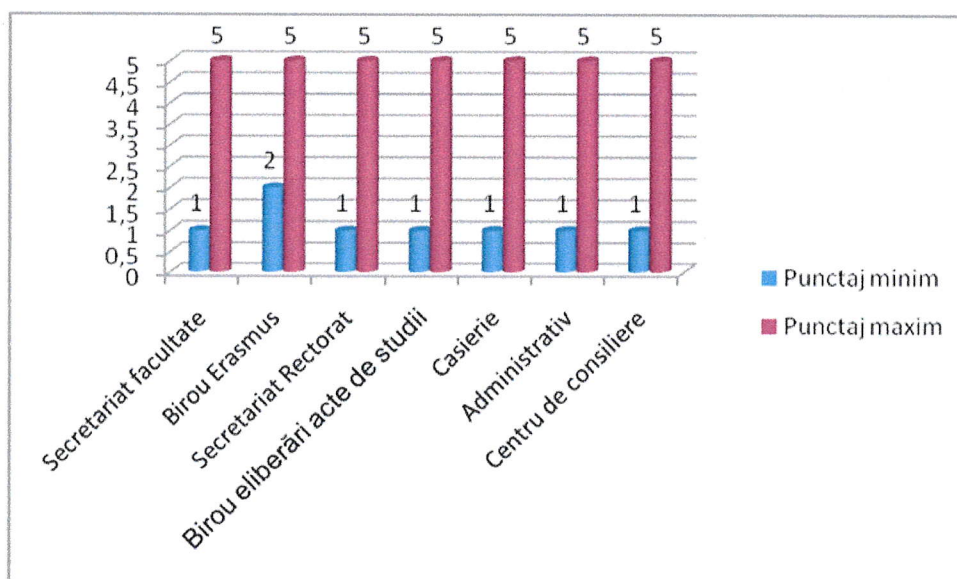

Fig. 16 Evaluarea disponibilității personalului universității (punctaj min. și punctaj max.)

Situația punctajului mediu se prezintă după cum urmează:

I. Evaluarea condițiilor generale

Aspecte evaluate	Punctaj mediu obținut	Observații
Cămin	4,30	
Cantină	4,24	
Biblioteca	4,61	
Sală de lectură	4,61	
Curățenie în sălile de curs/seminar/laborator	4,69	
Sala de sport	4,71	
Spații de recreere	4,59	

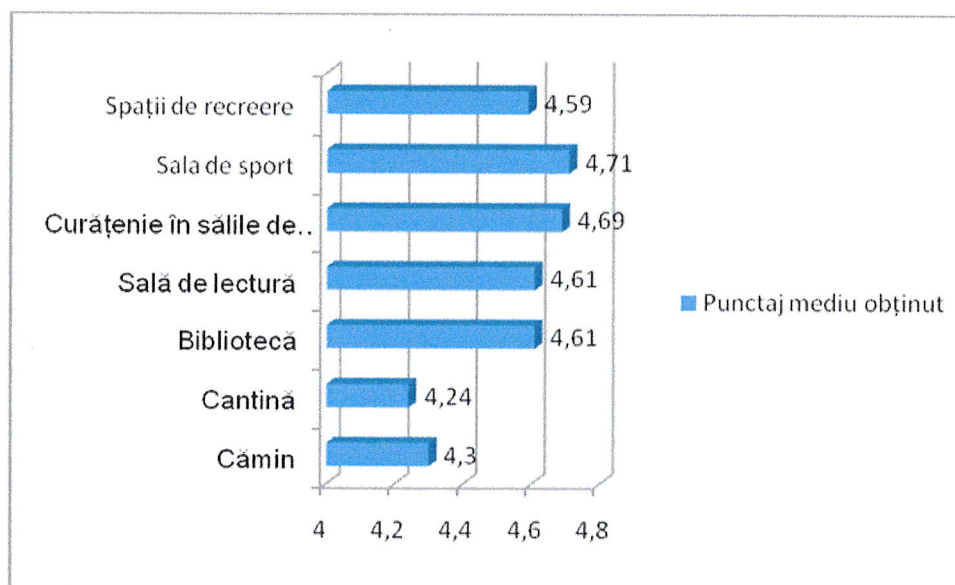

Fig. 17 Evaluarea condițiilor generale (punctaj mediu)

Toate punctajele obținute pentru cele șapte criterii considerate la evaluarea condițiilor generale se încadrează în intervalul (4,24; 4,71), ceea ce reprezintă calificativul: *Foarte bine*

În acest sens, se observă că studenții/masteranzii au evaluat cel mai bine Criteriul „Sala de sport”.

II. Evaluarea disponibilității personalului universității

Aspecte evaluate	Punctajul mediu obținut	Observații
Secretariat FSE	4,59	
Birou Erasmus	4,57	
Secretariat Rectorat	4,63	
Birou eliberări acte de studii	4,61	
Casierie	4,70	
Administrativ	4,65	
Centru de consiliere	4,67	

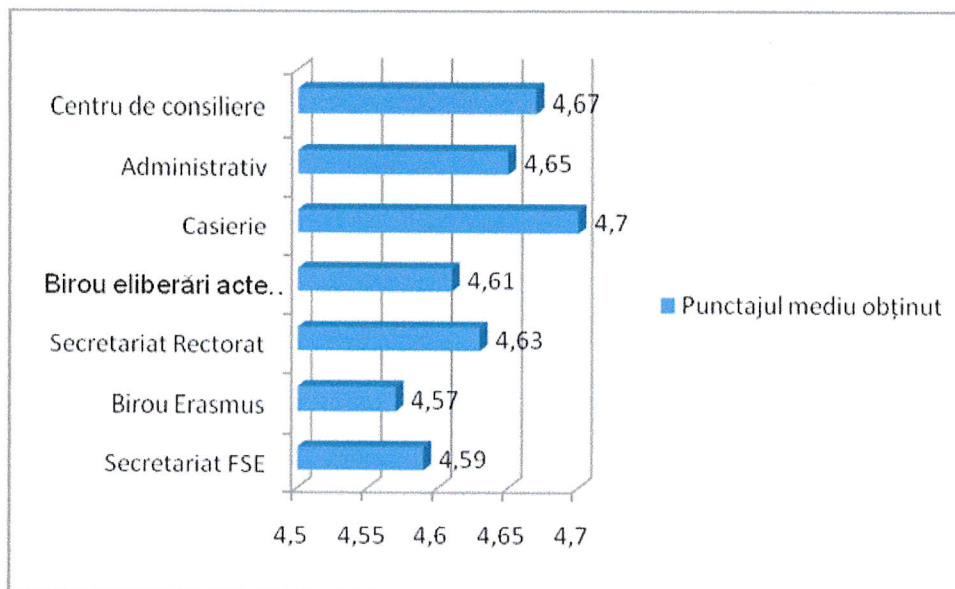

Fig. 18 Evaluarea disponibilității persoanelor universității (punctaj mediu)

Toate punctajele obținute pentru cele șapte criterii considerate la evaluarea disponibilității personalului universității se încadrează în intervalul (4,57; 4,70), ceea ce reprezintă calificativul: *Foarte bine*

În acest sens, se observă că studenții/masteranzii au evaluat cel mai bine Criteriul „Casierie”.

Studenții/masteranzii din cadrul Facultății de Științe Economice apreciază pozitiv mediul de învățare/dezvoltare oferit de către universitate și propriul lor traseu de învățare.

6. Revizuri, Regulamente, Metodologii, Proceduri

În cadrul Facultății de Științe Economice, au fost supuse spre revizuire, la propunerea comisiilor de evaluare din cadrul UAV regulamentele și procedurile care vizează bunul mers al procesului de învățământ. În anul 2024 au intrat în proces de revizuire toate procedurile operaționale privind procesul de evaluare în UAV.

7. Concluzii. Propuneri de îmbunătățire

Facultatea de Științe Economice, din cadrul UAV, prezintă în anul 2023 o evoluție pozitivă privind misiunea și obiectivele stabilite în domeniul implementării sistemelor de evaluare a calității la toate nivelele.

Pentru anul 2024 ne propunem un program de măsuri, care va cuprinde:

- Derularea de campanii de informare și formare pentru dezvoltarea culturii calității în Facultatea de Științe Economice;
- Perfecționarea procesului didactic prin implementarea principiului învățământului centrat pe student;

- Adaptarea continuă a curriculei universitare la nevoile mediului socio-economic, punerea accent pe dezvoltarea activităților practice;
- Stabilirea unor planuri de măsuri pentru îmbunătățirea calității în urma rapoartelor periodice de evaluare;
- Demersuri pentru formarea profesională continuă prin organizarea de mese rotunde, dezbateri și întâlniri periodice între cadrele didactice;
- Cooptarea studenților/masteranzilor pentru participarea la contracte de cercetare naționale și internaționale;
- Organizarea de sesiuni/manifestări științifice studentești la nivelul FSEco;
- Dezvoltarea de parteneriate cu mediul de afaceri de la nivel local, național și regional;
- Urmărirea de către CEAC-FSEco a modului de aplicare și respectare a procedurilor care privesc managementul calității în FSE;
- Verificarea modului de respectare a criteriilor de notare la examene în conformitate cu prevederile din regulament, deciziile Senatului UAV și fișa disciplinelor;
- Ținerea legăturii cu foștii absolvenți;
- Realizarea de parteneriate privind stagiile de practică a studenților la nivel de licență și master;
- Îmbunătățirea metodologiei cadru de evaluare a activității cadrelor didactice;
- Revizuirea periodică a calității unor specializări pentru studii universitare de licență și de masterat.
- Dezvoltarea platformei SUMS în concordanță cu formularele procedurilor aplicate în universitate.

DECAN,

Conf. univ. dr. Pantea Mioara Florina



Președinte CEAC-FSEco,

Prof. univ. dr. Cernușca Lucian